



Stationsparken 1
7160 Tørring
T: 79755000

Natur, Miljø og Byg
T: +4579755605
Mail: Landskab@Hedensted.dk

Sagsnummer 01.03.03-P19-
72-26

03.07.2026

Landzonetilladelse til udstykning af matrikel 21s, 21r og 21q, Hornborg By, Hornborg

Vedrørende: Matrikelnumrene 21s, 21r og 21q, Hornborg By, Hornborg med
nuværende adresse Horsensvej 21, Hornborg, 8762 Flemming

Afgørelse

Der gives hermed landzonetilladelse til at udstykke matriklerne 21s, 21r og 21q, Hornborg By, Hornborg. Anvendelsen af matriklerne forbliver uændret.

Landzonetilladelsen meddeles på følgende vilkår:

1. Ejer er selv ansvarlig for at etablere afværgeforanstaltninger for at forhindre potentiel oversvømmelse af arealet.

Offentliggørelse

Afgørelsen vil så vidt muligt blive offentliggjort **fredag den 3. juli 2026** ved annoncering på [Hedensted Kommunes hjemmeside](#). Herefter forløber en 4 ugers klageperiode til og med **den 31. juli 2026**. Først når klageperioden er udløbet og sagen ikke er påklaget, er tilladelsen gældende.

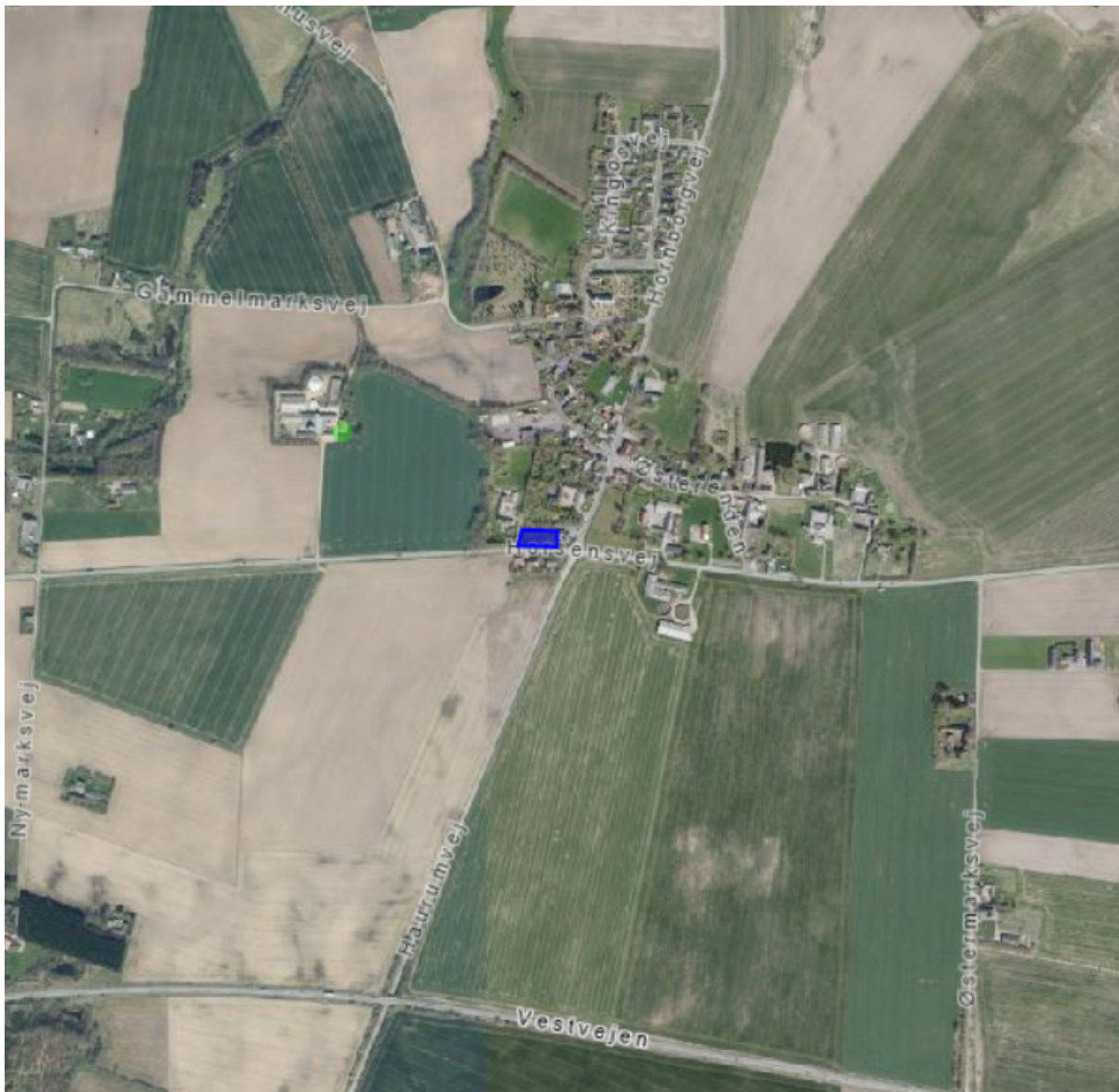

Matriklernes placering i landskabet vist med blått på luftfoto fra 2026

Ejendommen

Efter Geodatastyrelsens Matrikelinfo er ejendommen noteret med landbrugspligt og et samlet grundareal på 575.324 kvadratmeter, fordelt på 16 jordstykker. De tre jordstykker, som ønskes udstykket, udgør henholdsvis 601, 600 og 343 kvadratmeter, altså et samlet areal på 1544 kvadratmeter. De tre jordstykker er ikke bebygget.

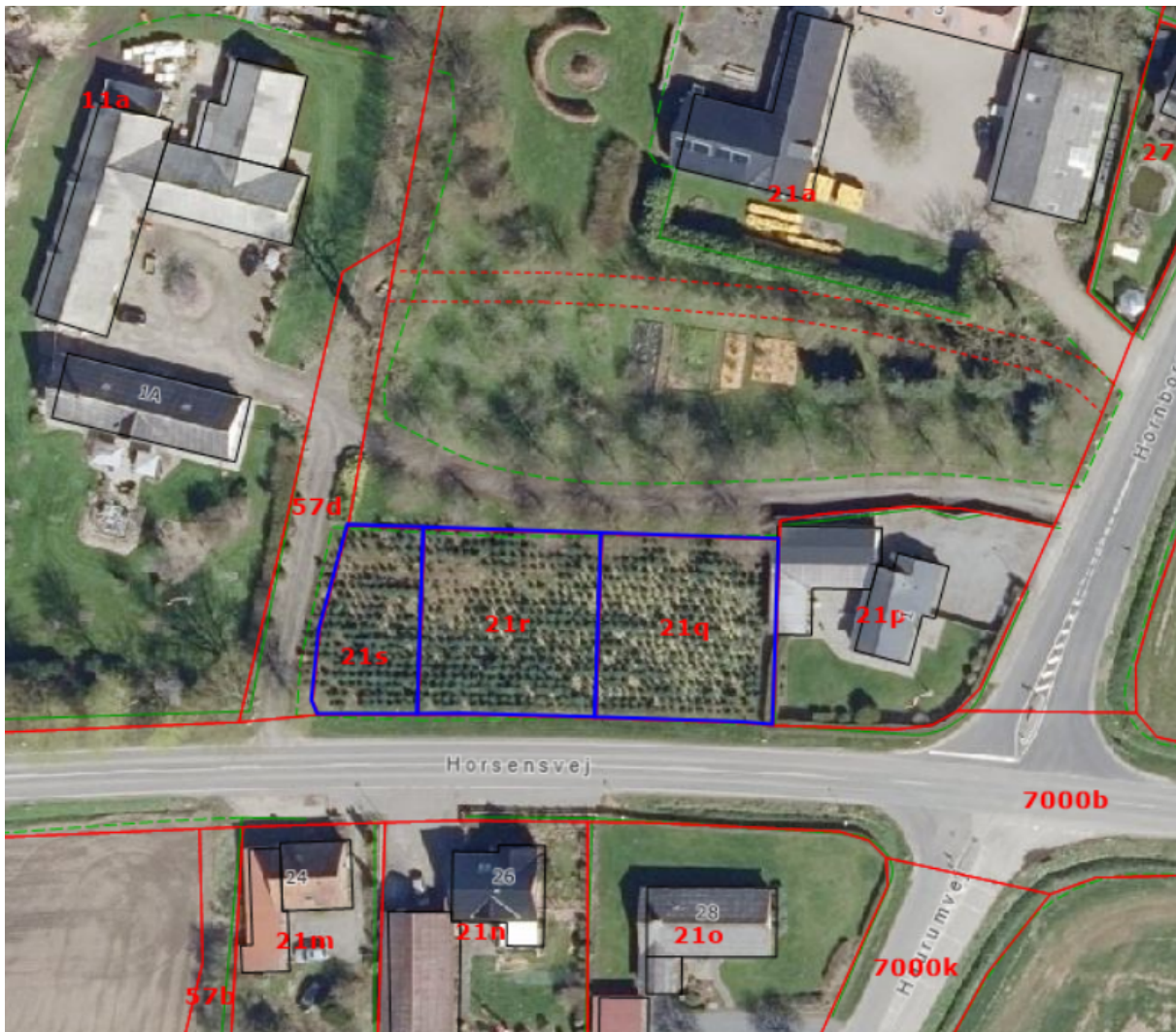

Placering af det ansøgte vist med blå streger i forhold til omgivelserne på luftfoto fra 2026

Ansøgningen

Der er ansøgt om tilladelse til at udstykke matriklerne 21s, 21r og 21q, Hornborg By, Hornborg.

Matrikel 21s er 343 kvadratmeter, 21r er 601 kvadratmeter og 21q er 600 kvadratmeter. Ansøger oplyser, at udstykningen ønskes i forbindelse med omfordeling af jorde og at anvendelsen af de udstykkede matrikler ikke ønskes ændret i forbindelse med udstykningen. Matriklerne er i dag beplantet med juletræer.

Relevante tegninger fra ansøgning er sat ind herunder:

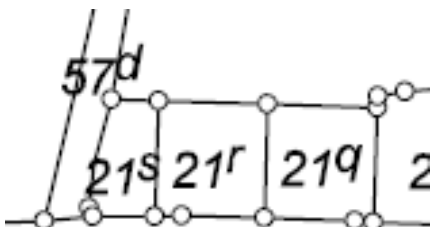

Ansøgers indsendte tegning af det ansøgte projekt

Landskabelige udpegninger og beskrivelse af området

Den del af ejendommen, som berøres, er omfattet af følgende relevante udpegninger i gældende kommuneplan for Hedensted Kommune:

- **Oversvømmelse:** Klimatilpasningsområder er arealer, som risikerer at blive udsat for periodevise oversvømmelser som følge af klimaforandringerne her med risiko for oversvømmelse fra højt grundvandsspejl. I fremtiden forventes der mere voldsomt vejr for eksempel ekstremnedbør og stormflod, der kan betyde flere oversvømmelser med betydelige skader til følge. Forøgede regnmængder vil medføre en forhøjet grundvandsstand i de øvre jordlag, hvilket kan bevirke opstuvning af vand på overfladen og problemer med at lede vandet væk. Derudover resulterer det i en øget udledning af overfladevand til vandløbene, hvor den øgede vandmængde kan forårsage oversvømmelse i de lavtliggende områder omkring vandløbene.
 - Der kan i fremtiden forekomme lejlighedsvis oversvømmelser i området, hvor din ejendom er beliggende. Vi gør opmærksom på, at Hedensted Kommune IKKE er erstatningsansvarlig i tilfælde af skader som følge af oversvømmelse. Der er stillet vilkår om, at ejer selv er ansvarlig for at etablere afværgeforanstaltninger for at forhindre oversvømmelse.
- **Kulturhistorie:** Kulturhistorie beskriver hvor, hvorfor og hvem vi er, på tværs af generationer. Kulturhistoriske værdier er de fysiske rammer – bygninger, karakterer, rum og forløb – som kulturhistorien ikke vil kunne genkendes eller formidles uden. Værdierne kan ofte udnyttes som potentialer i forbindelse med byudviklingen. Det er de steder, der har en historie, som gør vores byer unikke. Hornborg Østerende præges mod syd og øst af længegårde, der ligger tæt på hinanden og tæt på landsbygaden. På nordsiden af gaden ligger flere landsbyhuse med en byggelinje tæt på gaden. På Horsensvej 39 ligger Hornborgs gamle smedje. Den lå belejligt for gårdene, men også for de vejfarende. Landsbymiljøet omkring Hornborg Østerende har bevaret sin traditionelle landsbystruktur og byggelinjer, samt bevaret mange bygninger med landsbyens traditionelle bygningsmæssige udtryk. Disse elementer er vigtige for landsbyens karakter og identitet.
 - Da der ingen fysiske ændringer sker ved den ansøgte udstykning, vurderes det ansøgte ikke at stride mod udpegningen.
- **Landsbyer i landzone - Hornborg:** Landsbyerne skal indeholde attraktive bosætningsmuligheder og gode rammer for fritidslivet og mindre erhverv. Hedensted Kommune vil derfor understøtte en bæredygtig udvikling af landsbyerne, der bygger på lokalt engagement og medinddragelse. Landsbyernes udvikling skal bidrage til bevaring og understøttelse af kultur-, natur- og landskabsinteresser i landsbyerne og deres opland.
 - Det ansøgte er beliggende i udkanten af landsbyen Hornborg, hvor det vurderes, at det ansøgte projekt understøtter den gældende planlægning, som har til formål at styrke landsbyernes muligheder for vækst.
- **Specifik geologisk bevaring - Det Midtjyske Søhøjland:** Det Midtjyske Søhøjland er et stort og rigt varieret glaciallandskab mellem sidste istids Hovedopholdslinje og den Østjyske Israndlinje. De ældre Paleogene og Neogene (tidligere Tertiær) aflejringer ligger mange steder nær overfladen, og de påtræffes ligeledes i denne region. Området er udpeget som del af Danmarks mest værdifulde geologiske områder. Værdifulde geologiske landskabstræk, deres indbyrdes overgange og sammenhænge, skal sikres.

- Da der ingen fysiske ændringer sker i forbindelse med den ansøgte udstykning, vurderes det, at det ansøgte ikke ændrer på de værdifulde geologiske landskabstræk, deres indbyrdes overgange og sammenhænge.
- **Strategisk planlægning for landsbyer:** Hedensted Kommune vil skabe stærke og sunde landsbyer i hele kommunen. Ved et tæt samarbejde mellem lokalsamfund og kommune, hvor energi og ressourcer investeres sammen, er målet at skabe gode attraktive bosteder og levedygtige landsbyer alle steder. Med strategisk planlægning for landsbyer sættes retningen for, hvordan lokalsamfundene og byrådet i 15 landsbyer sammen udvikler og skaber de bedste landsbyer.
Hornborg er en af Hedensted kommunes 15 udpegede såkaldte "Attraktive landsbyer"
De konkrete handlinger i hver enkel landsby, det vil sige konkret landsbyudvikling, skal understøtte landsbyens overordnede mål og de valgte strategiske virkemidler.
 - Det konkrete område er beliggende i udkanten af landsbyen Hornborg. Da der ingen fysiske ændringer sker ved den ansøgte udstykning, vurderes det ansøgte ikke at være i strid med udpegningen.
- **Støjbelastet areal:** Støjbelastede arealer må kun udlægges til støjfølsom anvendelse, hvis den fremtidige anvendelse kan sikres mod støjgener.
 - Det vurderes, at det ansøgte ikke medfører ændringer i ejendommens eksisterende anvendelse. Hensynet til det samlede støjniveau i forhold til nye støjfølsomme områder nær potentielt støjende aktiviteter eller anlæg anses derfor ikke for relevant i denne sag.

Jævnfør Hedensted Kommuneplan er ejendommen omfattet af kommuneplanramme 6.L.04 Hornborg og udlagt til blandet bolig- og erhvervsområde.

Matriklerne, som ønskes udstykket, ligger i Hornborg, som er en landsby i den vestlige del af Hedensted Kommune. De ligger helt ud til Horsensvej, som er den kommunevej, der forbinder Horsens cirka 9 kilometer mod øst og Uldum cirka 4 kilometer mod vest. Området er præget af dyrkede landbrugsarealer og et overvejende kuperet terræn.

Naturvurdering

Der skal ifølge Bekendtgørelse om administration af planloven i forbindelse med internationale naturbeskyttelsesområder samt beskyttelse af visse arter, bekendtgørelse nummer 1383 af 26. november 2016 (Plan-habitatbekendtgørelsen) foretages en vurdering af om projektet kan påvirke Natura 2000-områder eller bilag IV arter i området væsentligt.

Natura 2000

Der er cirka 3,6 kilometer til nærmeste internationale naturbeskyttelsesområde: Natura 2000 område nummer 236 'Bygholm Ådal', som rummer Habitatområde nummer 236.

- Det vurderes, at projektet ikke vil påvirke de arter eller naturtyper, som Natura 2000-området er udpeget til at beskytte på grund af dets karakter og afstand til udpegningsgrundlaget.

Bilag IV-arter

Der er ifølge nedenstående kilder udbredelsesområde for flere bilag IV-arter¹. Det drejer sig om strandtudse, markfirben, syd- og dværgflagermus, stor vandsalamander, odder og spidssnudet frø.

¹ Diverse videnskabelige rapporter med overvågning af arter fra DCE - Nationalt Center for Miljø og Energi: [SR603.pdf](#) [SR520.pdf](#) [Arter 2012-2017](#) [Overvågning af arter 2004-2011](#)

- Da anvendelsen af arealet ikke ændres ved den ansøgte udstykning, vurderes det, at projektet ikke vil forringe levevilkårene for dyre- og plantearter omfattet af habitatdirektivets bilag IV.

Høring

I landzonesager skal kommunen foretage en høring medmindre det vurderes, at sagen er af underordnet betydning for naboerne jævnfør planlovens § 35 styk 4.

Det vurderes, at sagen er af underordnet betydning for både myndigheder, klageberettigede organisationer og naboer, fordi der ingen fysiske ændringer sker på arealet.

Både naboer og området som helhed vurderes derfor ikke at blive påvirket anderledes end hidtil og det ansøgte har derfor ikke været udsendt i høring.

Vurdering

Hedensted Kommunes samlede vurdering er, at der kan meddeles landzonetilladelse til det ansøgte.

I afgørelsen er der lagt særligt vægt på, at:

- Ejendommen er i kommuneplanramme udlagt til bolig- og erhvervsområde.
- Ejendommen ligger indenfor landsbyafgrænsningen for landsbyen Hornborg.
- Der sker ingen fysiske ændringer på arealet i forbindelse med udstykningen.
- Hverken planlægnings-, naturmæssige, landskabelige eller rekreative hensyn taler afgørende imod en tilladelse.

Hedensted Kommune har på den baggrund vurderet, at det ansøgte er i overensstemmelse med de hensyn som planlovens landzonebestemmelser skal varetage.

Lovgivning

Tilladelsen meddeles efter planlovens § 35, styk 1 - Bekendtgørelse af lov om planlægning (Lovbekendtgørelse nummer 572 af 29. maj 2024).

Tilladelsen må ikke udnyttes før klagefristen er udløbet og bortfalder, hvis den ikke er udnyttet inden for 5 år.

Ejendommen ligger i landzone.

I landzone må der ikke uden tilladelse fra kommunen foretages udstykning, opføres ny bebyggelse eller ske ændring i anvendelsen af bestående bebyggelse og ubebyggede arealer, jævnfør planlovens § 35, styk 1.

Der gælder efter loven en række undtagelser fra kravet om landzonetilladelse, jævnfør planlovens § 5 u og §§ 36-38. Hvis forholdet ikke kræver landzonetilladelse, vil det være umiddelbart tilladt efter landzonereglerne.

Ingen af undtagelserne finder anvendelse i den konkrete sag, hvorfor det ansøgte kræver landzonetilladelse.

Andre tilladelser

Dit projekt kan kræve andre tilladelser og godkendelser, som skal søges særskilt. Det er ejers ansvar at søge de nødvendige tilladelser/godkendelser.

Nogle tilladelser/godkendelser kan først meddeles, når klagefristen på landzonetilladelsen er udløbet, eller når eventuelle klager over afgørelsen er behandlet i Nævnenes Hus.

Hvis du ønsker bekræftet, at din landzonetilladelse ikke er blevet påklaget, er du velkommen til at ringe herind, når klagefristen er udløbet.

I øvrigt

Findes der under jordarbejde spor af fortidsminder, skal arbejdet standses, hvis det berører fortidsmindet ifølge museumslovens § 27 styk 2. Fortidsmindet skal straks anmeldes til kulturministeren eller det nærmeste statslige eller statsanerkendte kulturhistoriske museum – i dette tilfælde Vejle Museum.

Bygherre har mulighed for at bede det lokale kulturhistoriske museum om en udtalelse forud for anlægsarbejdets opstart jævnfør Museumslovens § 25.

Du er velkommen til at kontakte mig for eventuelle spørgsmål til sagen.

Med venlig hilsen

Henrikka Oehlenschlæger
Landskabssagsbehandler

Afgørelsen er sendt til:

Ejer
Ansøger

Kopi af afgørelsen er sendt til:

Danmarks Naturfredningsforening
Dansk Ornitologisk Forening
Dansk Ornitologisk Forening, Sydøstjylland
Friluftsrådet
Glud Museum
VejleMuseerne

Klagevejledning

Klageregler

Borgere, virksomheder og organisationer kan påklage afgørelser truffet i henhold til planloven efter planlovens § 58.

Hvis du vil klage

Klage over en afgørelse, truffet af Hedensted Kommune, skal indgives via Planklagenævnets Klageportal, som du finder et link til på [Nævnenes Hus hjemmeside](#). Klagen sendes via Klageportalen til Hedensted Kommune.

På Nævnenes Hus hjemmeside er der en vejledning til, hvordan du klager. Når du klager, skal du betale et gebyr. Klagen bliver først sendt videre til behandling, når gebyret er betalt.

Klagefrist

Klage skal ske inden 4 uger fra annoncering på kommunens hjemmeside. Hvis afgørelsen ikke er offentlig bekendtgjort på hjemmesiden, gælder klagefristen fra modtagelsen i digital postkasse.

Opsættende virkning

En klage over denne afgørelse har opsættende virkning efter lovgivningen. Planklagenævnet kan træffe afgørelse om at fravige lovgivningens udgangspunkt i særlige tilfælde.

Fritagelse for at bruge Klageportalen

Fritagelse for at bruge Klageportalen skal sendes med en begrundet anmodning til kommunen, senest samtidig med klagen. Kommunen videresender herefter anmodningen til Planklagenævnet, som træffer afgørelse om, hvorvidt anmodningen imødekommes.

Domstolsafgørelse

Hvis du vil have Planklagenævnets afgørelse behandlet af en domstol, skal dette ske inden 6 måneder efter, at deres afgørelse er meddelt.