

Lodsejer(e) af matr.nr.
10f Nebsager By, Nebsager

Stationsparken 1
7160 Tørring
T: 79755000

Julie Markussen
D: +4579755655
M: +4521269813
Mail:
Julie.Markussen
@Hedensted.dk
Sagsnr. 01.13.23-P19-18-25

13.4.2026

Afgørelse om anmeldelse af skovrejsning og afgørelse om ikke miljøvurderingspligt på matr.nr. 10f Nebsager By, Nebsager

Hedensted Kommune meddeler hermed godkendelse af anmeldelse af skovrejsning på matr.nr. 10f Nebsager By, Nebsager tilhørende ejendommen Nebsager Kirkevej 11, 8783 Hornsyld, samt afgørelse om, at projektet ikke er omfattet af krav om miljøvurdering.

Ansøgningen er indsendt af Skovdyrkerne Syd på vegne af lodsejere og omfatter to skovrejsningsarealer på 7,2 ha og 1,6 ha (samlet 8,8 ha). Se nedenstående kort.



Skovkort over ansøgt skovrejsning på matr.nr. 10f Nebsager By, Nebsager. Skovrejsningsarealet er angivet med grøn fladesignatur. Kort fra ansøgningsmateriale.

Vurdering af anmeldelse af skovrejsning

Hedensted Kommune meddeler hermed, at der kan rejses skov indenfor det anmeldte skovrejsningsareal på matr.nr. 10f Nebsager By, Nebsager.

Projektet er vurderet i forhold til anden lovgivning samt retningslinjerne for skovrejsning i Hedensted Kommuneplan 2025-2037¹. Hedensted Kommune har ingen indvendinger mod skovrejsningen, hvis følgende vilkår overholdes:

Vilkår

- 1) Der må ikke pløjes dybere end almindelig landbrugsmæssig pløjning.
- 2) Der skal holdes mindst 10 meters afstand fra skovbryn til foden af beskyttet dige langs det østlige matrikelskel.
- 3) Der skal holdes mindst 10 meters afstand fra skovbryn til kronekant af vandløbet langs det nordlige matrikelskel.
- 4) Der holdes 30 meters afstand til bygninger på naboejendommen på matr.nr. 29a Nebsager By, Nebsager.
- 5) Der skal holdes minimum 6 meters afstand til offentlig vej, jf. Vejdirektoratets retningslinjer for sikkerhedszone i åbent land.

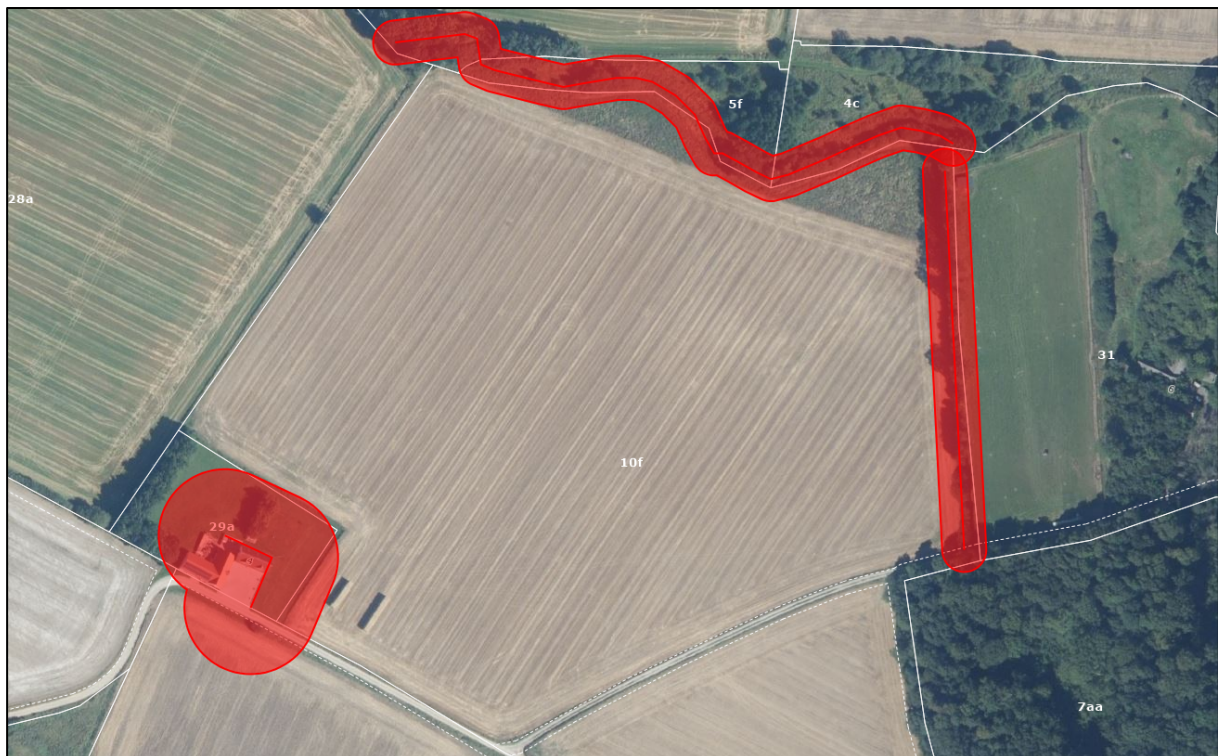

Oversigtskort over matr.nr. 10f Nebsager By, Nebsager, hvor der er angivet bufferzoner på 10 og 30 meter for henholdsvis beskyttet dige og vandløb samt bygninger på naboejendommen.

Afgørelsen er meddelt i medfør af § 6, stk. 2, i jordressourcebekendtgørelsen², jf. lov om drift af landbrugsjorder³.

Afgørelsen bortfalder, hvis den ikke er udnyttet inden 5 år fra anmeldelsen.

¹ <https://www.hedensted.dk/politik-og-indflydelse/planlaegning-og-udvikling/kommuneplan-og-lokalplaner/kommuneplan-2025-2037>

² Bekendtgørelse nr. 60 af 19. januar 2023

³ Lovbekendtgørelse nr. 1041 af 10. juli 2023

Afgørelse om ikke miljøvurderingspligt

Skovrejsning er opført på bilag 2, pkt. 1d, i miljøvurderingsloven⁴. Derfor skal kommunen foretage en screening af, om projektet kan have en væsentlig indvirkning på miljøet og dermed vil være omfattet af miljøvurderingspligt.

Hedensted Kommune har screenet projektet og vurderer, at den anmeldte skovrejsning ikke vil have en negativ indvirkning på miljøet, hvorfor projektet ikke kræver en miljøvurdering. Se nærmere i nedenstående sagsfremstilling.

Afgørelsen er meddelt i medfør af § 21, stk. 1, i miljøvurderingsloven.

Afgørelsen bortfalder, hvis den ikke er udnyttet, inden 3 år efter den er meddelt.

Hvis projektet ændres, skal der indsendes en tilrettet ansøgning til kommunen, som vurderer, om ændringerne kræver en miljøvurdering.

Sagsfremstilling

Hedensted Kommune har vurderet skovrejsningsprojektet i forhold til:

- Beskyttet natur
- Beskyttelseslinjer omkring fortidsminder, vandløb og søer
- Beskyttede sten- og jorddiger
- Vandløb
- Drikkevandsinteresser og vandindvindingsopland
- Fredninger
- Kommuneplan og områdeudpegninger
- International beskyttelse af særlige naturområder og arter



Oversigtskort som angiver forhold/registreringer indenfor eller i tilknytning til skovrejsningsområdet (lyseblå streg). Se signaturforklaring. Ortofoto sommer 2025 © SGAV.

⁴ Lovbekendtgørelse nr. 4 af 3. januar 2023

Beskyttede naturtyper

Der er ikke beskyttede naturtyper indenfor eller i tilknytning til skovrejsningsarealet.

Vær opmærksom på at man kan tilgodese naturen i området, herunder ådalen beliggende i den nordlige del af skovrejsningsområdet, ved at undgå at anvende træarter, som spreder sig eksplosivt som f.eks. bævreasp og rødæl.

Hvis der etableres søer over 100 m² med et naturligt dyre- og planteliv vil de blive omfattet af naturbeskyttelseslovens § 3 om beskyttede naturtyper. Beskyttelsen omfatter, at der ikke må ske ændring af søens tilstand uden en forudgående dispensation. Derudover kræver etablering af søer en landzonetilladelse.

Beskyttelseslinjer

Der er ikke beskyttelseslinjer indenfor eller i tilknytning til skovrejsningsarealet.

Fredede fortidsminder

Der er ikke fredede fortidsminder indenfor eller i tilknytning til skovrejsningsarealet.

Beskyttede sten- og jorddiger

Der er et beskyttet dige langs den østlige afgrænsning af skovrejsningsarealet. Se ovenstående kort, hvor det beskyttede dige er angivet med gul streg.

Der må ikke ske ændring af tilstanden af det beskyttede dige ved f.eks. øget skyggepåvirkning eller brud fra rødder. Det vurderes, at med vilkår om, at der holdes 10 meters afstand fra foden af det beskyttede dige til skovbrynet, vil det ikke medføre en påvirkning af diget.

Vandløb

Det private vandløb Bjørnkærgrøften løber langs den nordlige afgrænsning af skovrejsningsarealet. Vandløbet er omfattet af 2 meter bræmmer. Der må ikke plantes indenfor 2 meter bræmmen. Vedligeholdelsen af private vandløb påhviler bredejere, så det er op til den enkelte bredejer at sikre, at der er plads langs vandløbet til at gennemføre den nødvendige vedligeholdelse.

Vandløbet er omfattet af målsætning om at opnå god økologisk tilstand i genbesøget for vandområdeplanen 2021-2027 (VP3 II). Den aktuelle tilstand for vandløbet er vurderet til moderat økologisk tilstand baseret på en vurdering af de økologiske parametre: fisk, smådyr, planter, alger, kemisk tilstand og nationalt specifikke stoffer. Tilstanden for smådyr og den kemiske tilstand er god. Tilstanden for nationalt specifikke stoffer er ikke god. Tilstanden er ukendt for de resterende økologiske parametre.

For at sikre at skovrejsningsprojektet ikke er til hinder for at vandløbet kan opnå målopfyldelse, må der ikke ske tilplantning, så det medfører ændring i de fysiske parametre for vandløbet. Det vil sige, at der ikke må ske øget skyggefald eller øget næringstilførsel fra bladnedfald. Det vurderes, at med vilkår om, at der holdes 10 meters afstand fra vandløbets kronekant til skovbrynet, vil det ikke medføre en påvirkning af vandløbet.

Hedensted Kommune har ikke kendskab til dræn på arealet til skovrejsning. Der gøres opmærksom på, at der i henhold til vandløbsloven ikke må foretages beplantning så tæt på drænrør, at der kan være risiko for, at rørledningen beskadiges eller tilstoppes, så afvanding fra andre lodsejeres arealer påvirkes. En ændring af dræn kræver en tilladelse efter vandløbsloven. Hvis der er dræn, der kun afvander egen jord, kan de sløjfes uden behandling efter vandløbsloven.

Drikkevandsbeskyttelse og boringsnære beskyttelsesområder

Skovrejsningsarealet er i sin helhed beliggende indenfor et område med drikkevandsinteresser. Projektet ligger ikke indenfor boringsnære beskyttelsesområder.

Det er Hedensted Kommunes vurdering, at skovrejsning bidrager til at beskytte grundvandsressourcen i området. Skovrejsningen vurderes derfor ikke at have en negativ påvirkning på beskyttelsen af drikkevand.

Fredninger

Der er ingen fredninger i området.

Kommuneplan og områdeudpegninger

Projektet er beliggende i et område, der ikke er rammeplanlagt eller lokalplanlagt i Hedensted Kommuneplan 2025-2037.

Arealet ligger i neutralt skovrejsningsområde.

Skovrejsningsprojektet er beliggende indenfor Grønt Danmarkskort. Arealet er delvis udpeget til potentiel økologisk forbindelse og ligger i tilknytning til udpegningsaf naturbeskyttelsesinteresser (ådalen omkring Bjørnkærgrøften nord for skovrejsningsområdet). Plantning af skov vurderes at bidrage til den økologiske funktionalitet for økologiske forbindelser og naturbeskyttelsesinteresser. Skovrejsningen vurderes derfor at være i overensstemmelse med retningslinjerne for udpegningsaf.

Natura 2000 og bilag IV-arter

Projektet er ikke beliggende i et Natura 2000-område.

Der er ca. 6 km (fugleflugtslinje) mod syd til nærmeste internationale naturbeskyttelsesområde: Natura 2000 område nr. 78 'Skove langs nordsiden af Vejle Fjord', som rummer habitatområde nr. 67 og fuglebeskyttelsesområde nr. 45.

Vandløbet Bjørnkærgrøften er tilløb til Rohden Å, som helt nedstrøms i vandløbssystemet inden udløb i Vejle Fjord er beliggende indenfor Natura 2000-området. Dette er mere end 20 km nedstrøms skovrejsningsprojektet.

På udpegningsgrundlaget for området findes habitatnaturtypen vandløb (Rohden Å) samt arterne skæv vindelsnegl, stor vand salamander, bæklampret og isfugl, som lever i eller i tilknytning til vandløb.

Der er ikke kendskab til forekomst af bilag IV-arter indenfor projektområdet, men projektet er beliggende indenfor udbredelsesområdet af: markfirben, stor vandsalamander, spidssnudet frø og arter af flagermus.

Skovrejsningsprojektet omfatter arealomlægning af landbrugsjord i omdrift til skovbevoksning. Arealet med den eksisterende drift vurderes ikke at favoriseres som levested af beskyttede arter. Der foretages ikke rydning af eksisterende beplantning i forbindelse med projektet.

Skovrejsningsprojektet er beliggende opstrøms en længere (20+ meter) af Bjørnkærgrøften, hvorfor projektet ikke vurderes at kunne medføre en påvirkning af arter på udpegningsgrundlaget for Natura 2000-området, hvis levevis er tilknyttet vandløbet, da de ikke vurderes at kunne passere den rørlagte strækning.

Det er kommunens vurdering på baggrund af projektets karakter og afstand til udpegningsgrundlag for Natura 2000-områder, at det ikke medfører en væsentlig påvirkning

for arter eller naturtyper, som området er udpeget for at beskyttes. Projektet vurderes ligeledes ikke at medføre en forringelse af levevilkår for dyre- og plantearter omfattet af habitatdirektivets bilag IV.

Samlet vurdering

Hedensted Kommune vurderer samlet set, at skovrejsningen er positiv i forhold til naturen og den øvrige planlægning i kommunen.

Der er ikke i henhold til anden lovgivning, jf. ovenstående punkter, andet til hinder for skovrejsningen.

Partshøring

Et udkast til denne afgørelse har været i 14 dages partshøring hos ansøger og berørte myndigheder og parter.

Haderslev Stift har indsendt høringsvar om, at projektet ikke vurderes at påvirke Nebsager Kirkes landskabelige eller kirkelige interesser. VejleMuseerne har indsendt høringsvar om, at projektet er uproblematisk i forhold til fortidsminder, da der ikke pløjes dybere end almindelig landbrugspløjning.

Offentliggørelse og klageadgang

Afgørelsen offentliggøres dags dato på Hedensted Kommunes [hjemmeside](#) under 'Afgørelse og tilladelser'.

Afgørelsen kan påklages til Miljø- og Fødevarerklagenævnet. Der er 4 ugers klagefrist fra afgørelsens dato. Se klagevejledning i bilag.

Kontaktoplysninger

Hvis du har spørgsmål til dette brev eller sagen generelt, er du velkommen til at kontakte undertegnede på telefonnummer +4579755655 eller sende en mail til Julie.Markussen@Hedensted.dk.

Med venlig hilsen

Julie Markussen
Biolog

Bilag

Bilag 1 – Klagevejledning

Kopimodtagere

- Skovdyrkerne Syd, att.: Rasmus Nygaard
- Landbrug & Fødevarer
- Danmarks Naturfredningsforening
- Friluftsrådet
- Styrelsen for Grøn Arealomlægning og Vandmiljø
- Dansk Ornitologisk Forening
- Dansk Botanisk Forening
- VejleMuseerne
- Glud Museum
- Slots- og Kulturstyrelsen
- Haderslev Stift
- Lodsejer(e) af matr.nr. 29a Nebsager By, Nebsager

Bilag 1 – Klagevejledning

Klagefristen er **4 uger** fra afgørelsens dato og offentliggørelse.

Denne afgørelse indeholder to afgørelser, som er omfattet af forskellige klageadgang.

Afgørelsen om godkendelse af anmeldelse af skovrejsning kan påklages til Landbrugsstyrelsen. Klageberettigede er:

- Ansøger
- Landbrug & Fødevarer
- Danmarks Naturfredningsforening
- Friluftsrådet

En klage kan sendes til Hedensted Kommune på mail vandognatur@hedensted.dk eller med post til: Hedensted Kommune, Natur og Vand, Stationsparken 1, 7160 Tørring.

Klagen skal angives med 'Klage over skovrejsning'.

Hedensted Kommune videregiver herefter din klage til Landbrugsstyrelsen sammen med kommunens bemærkninger, der herefter behandler klagen.

Afgørelsen om, at projektet ikke er omfattet af miljøvurderingspligt, kan påklages til Miljø- og Fødevarerklagenævnet for så vidt angår retslige spørgsmål. Klageberettigede er foruden ovenstående også:

- Miljøministeren
- Enhver med retlig interesse i sagens udfald
- Landsdækkende organisationer, der som formål har beskyttelsen af natur og miljø eller varetagelse af væsentlige brugerinteresser inden for arealanvendelsen

Hvis der bliver klaget over afgørelsen, kan Miljø- og Fødevarerklagenævnet bestemme, at der er opsættende virkning, dvs. at afgørelsen ikke må udnyttes før nævnet eventuelt har stadfæstet afgørelsen.

En klage skal indsendes via klageportalen, som kan findes på Nævnenes Hus [hjemmeside](#). Her kan du også finde nærmere information om klageregler og gebyrer.

Klagen sendes via klageportalen til Hedensted Kommune. En klage er indgivet, når den er tilgængelig for kommunen i klageportalen. Efterfølgende kommunikation sker også gennem klageportalen.

Hvis du er undtaget for digital selvbetjening og derfor ønsker at klage uden brug af klageportalen, skal du sende en begrundet anmodning til Hedensted Kommune, jf. ovenstående adresse. Kommunen videregiver herefter din anmodning til Miljø- og Fødevarerklagenævnet, som træffer afgørelse om, hvorvidt din anmodning kan imødekommes.

Hvis sagen ønskes prøvet ved domstolen, skal dette ske inden 6 måneder fra den dato, hvor afgørelsen er offentliggjort.