

Stationsparken 1
7160 Tørring
T: 79755000

Natur, Miljø og Byg
T: +4579755605
Mail: Landskab@Hedensted.dk

Sagsnummer 01.03.03-P19-
19-26

23.04.2026

Landzonetilladelse til opførelse af pavillon

Vedrørende: Ejendommen matrikelnummer 14a Sdr. Bjerre By, Bjerre med adressen Tinghusvej 4, Bjerre, 8783 Hornsyld

Afgørelse

Der gives hermed landzonetilladelse til opførelse af pavillon på 95 kvadratmeter.

Landzonetilladelsen meddeles på følgende vilkår:

- Tag- og overfladevand skal håndteres på egen grund.

Offentliggørelse

Afgørelsen vil så vidt muligt blive offentliggjort **23. april 2026** ved annoncering på [Hedensted Kommunes hjemmeside](#). Herefter forløber en 4 ugers klageperiode. Først når klageperioden er udløbet og sagen ikke er påklaget, kan der meddeles en eventuel byggetilladelse.

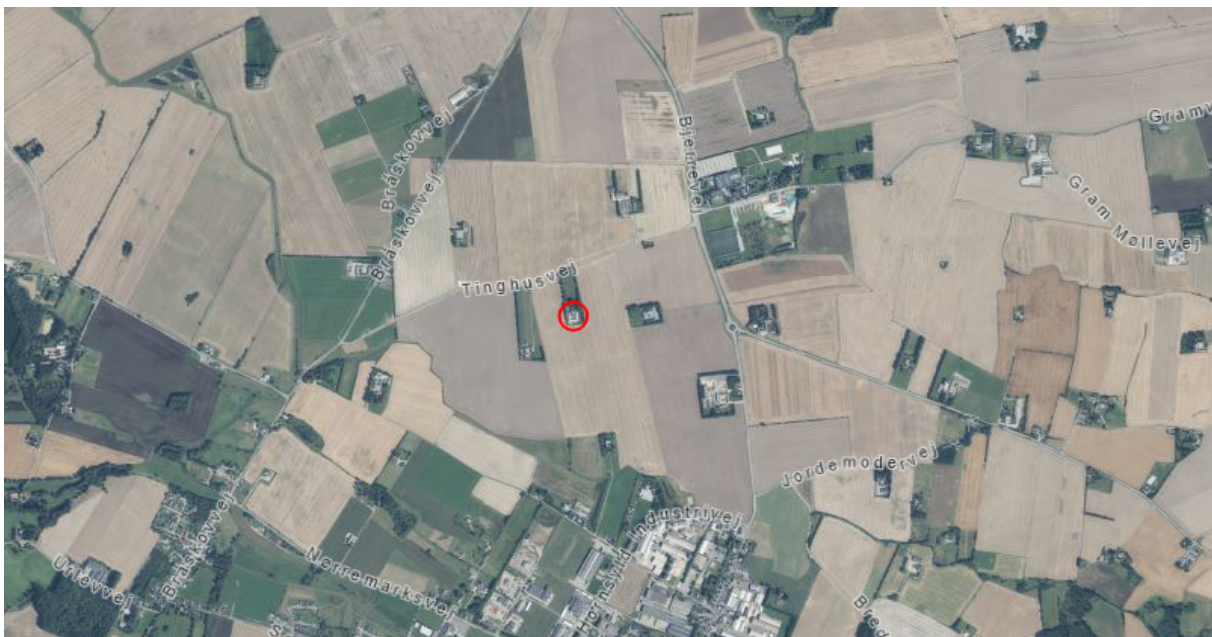

Ejendommens placering i landskabet vist på luftfoto fra 2025.

Ejendommen

Efter Geodatastyrelsens Matrikelinfo er ejendommens samlede grundareal 16530 kvadratmeter og efter Bygnings- og Boligregistret (BBR) er grunden bebygget med:

- en bolig opført i 1913 på 189 kvadratmeter,
- en anden bygning til bolig fra 1903 på 329 kvadratmeter,
- et udhus fra 1903 på 225 kvadratmeter,
- et udhus fra 1927 på 46 kvadratmeter,
- et udhus fra 1973 på 105 kvadratmeter samt
- en bygning til kontor fra 1973 på 138 kvadratmeter

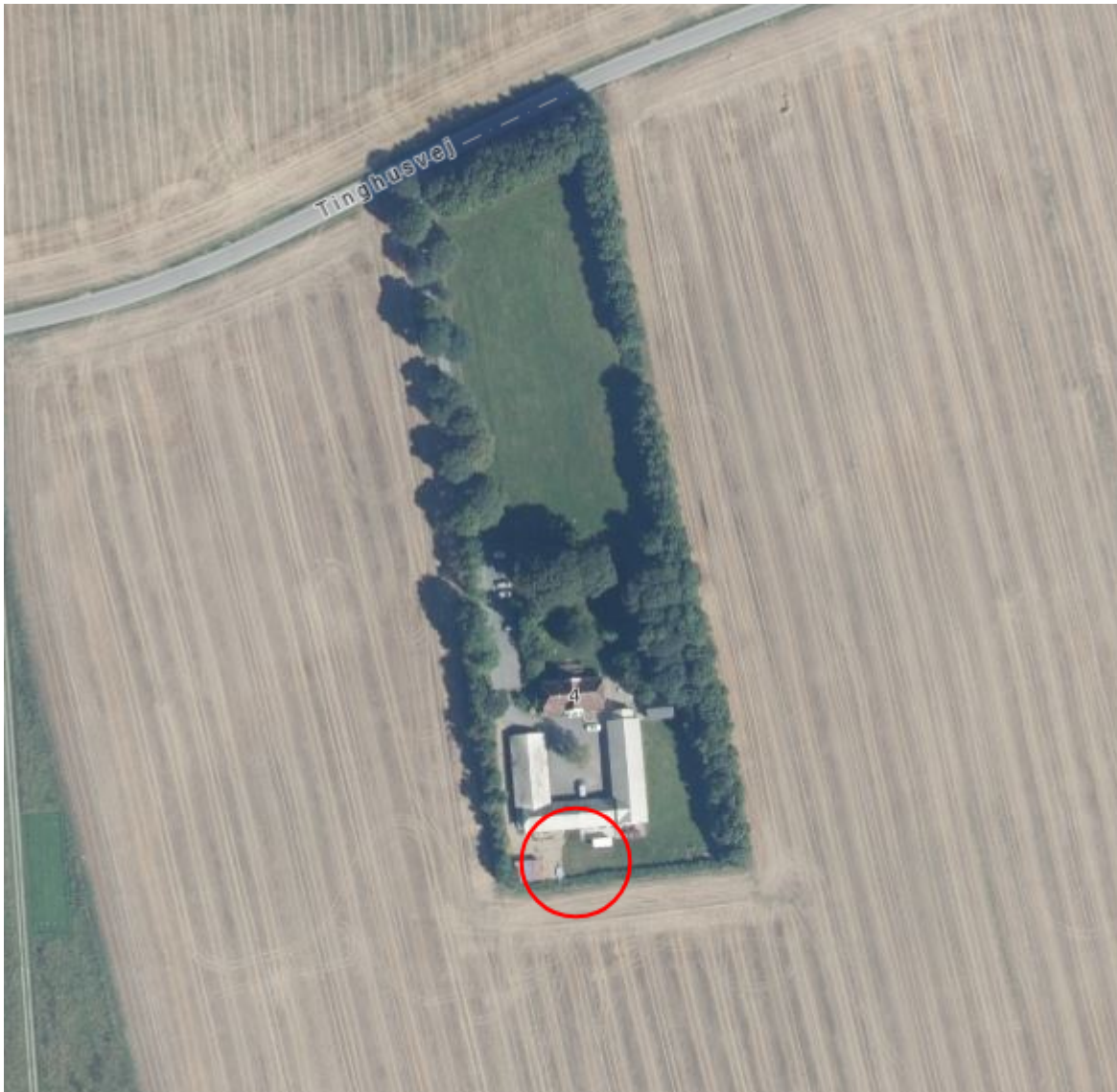

Den omtrentlige placering af det ansøgte vist på luftfoto fra 2025



Den omtrentlige placering af det ansøgte vist på skråfoto fra 2023

Ansøgningen

Der er ansøgt om tilladelse til opførelse af en pavillon (udhus) på 95 kvadratmeter. Udhuset skal bruges til ophold ifm. fritidsaktiviteter, og indeholder ikke toilet/bad. Ejendommen anvendes som opholdssted ved Børne- og Ungehuset Porsgaard med plads til 9 beboere.

Udhuset placeres 2,5 meter fra skel mod syd og ca. 4 meter fra eksisterende bygning mod nord.

Udhuset måler 11,99 meter x 7,93 meter med en højde på ca. 3,2 meter med fladt tag.

Udhusets facader beklædes med Rockpanel facadeplade i farven antracitgrå, og taget beklædes med tagpap.

Relevante tegninger fra ansøgning er sat ind herunder:

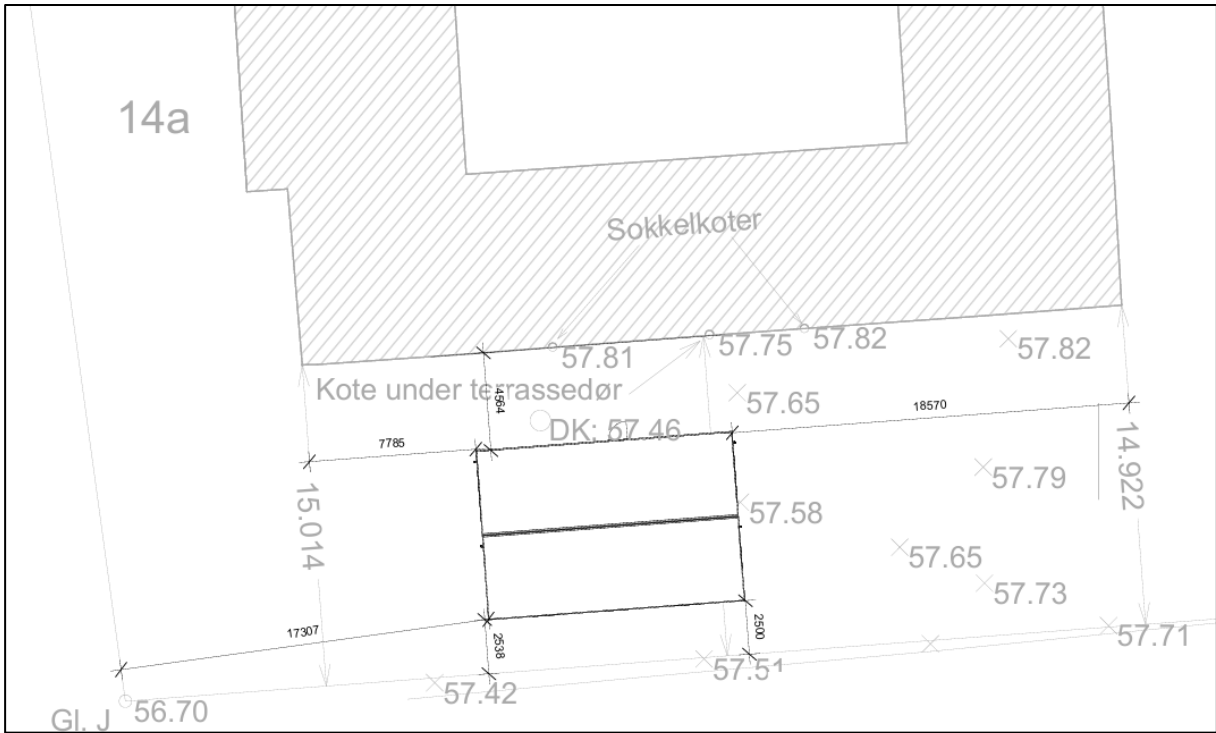

Beliggenhedplan. Uddrag fra ansøgning.

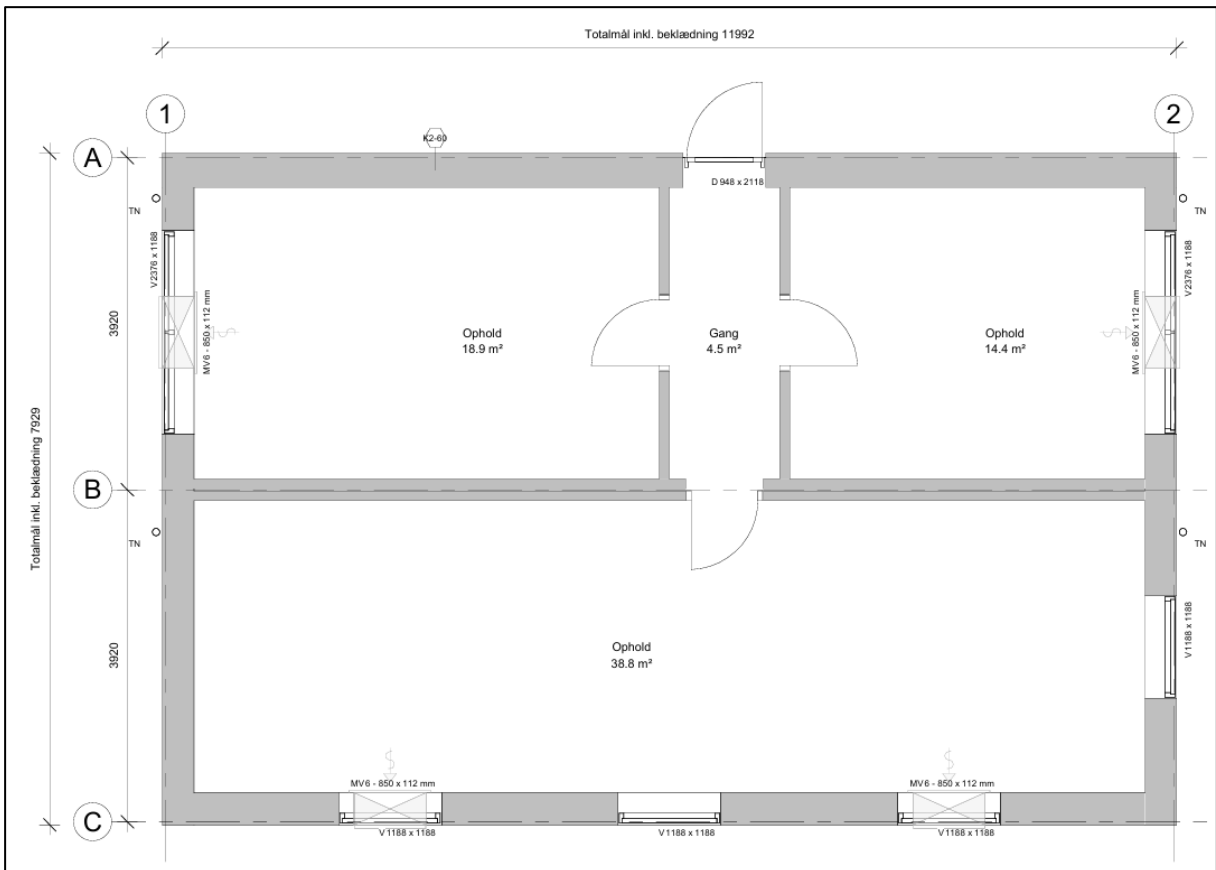

Plantegning. Uddrag fra ansøgning.

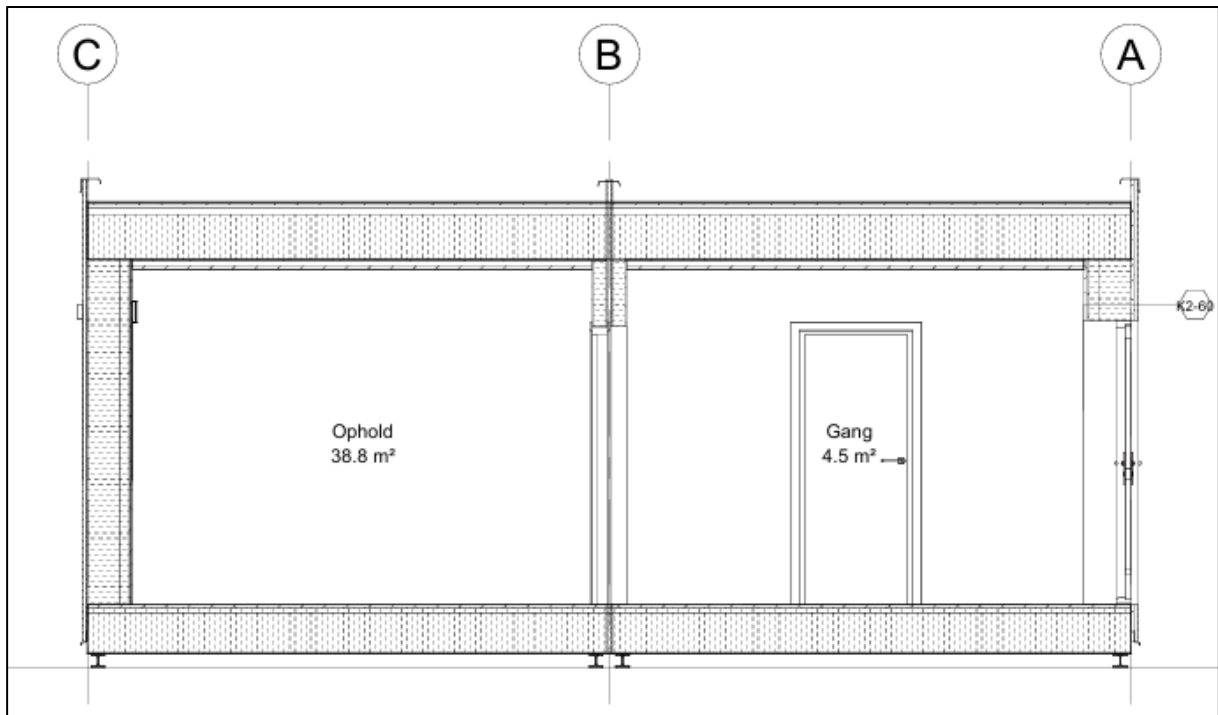

Snittegning. Uddrag fra ansøgning.

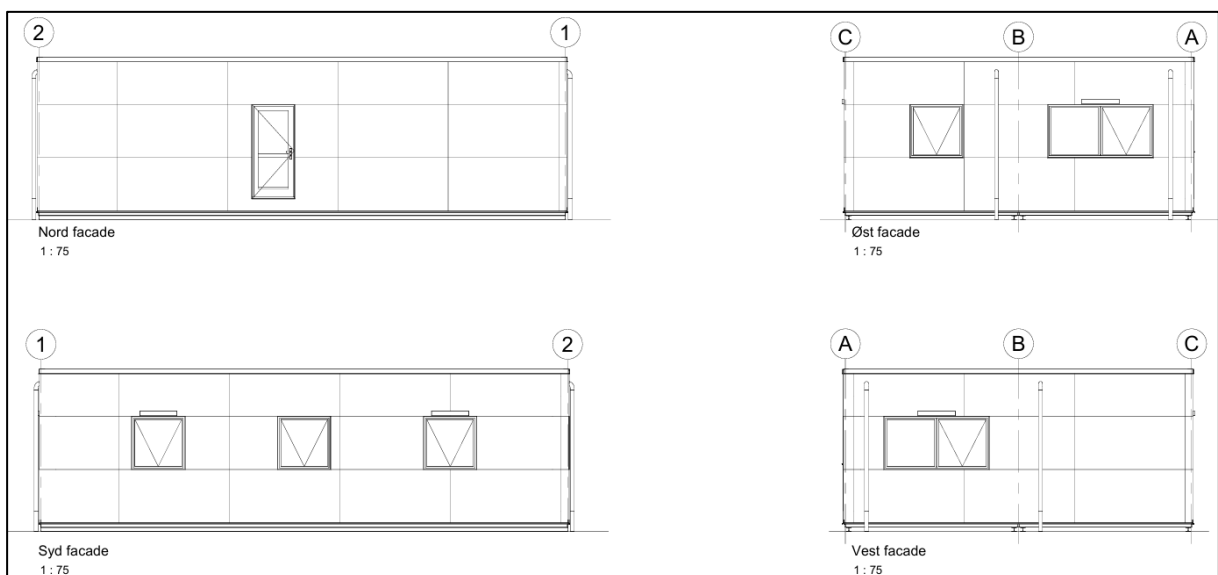

Facadetegning. Uddrag fra ansøgning.

Landskabelige udpegninger

Ejendommen ligger i landzone.

I landzone må der ikke uden tilladelse fra kommunen foretages udstykning, opføres ny bebyggelse eller ske ændring i anvendelsen af bestående bebyggelse og ubebyggede arealer, jævnfør planlovens § 35, stk. 1.

Der gælder efter loven en række undtagelser fra kravet om landzonetilladelse, jævnfør planlovens § 5 u og §§ 36-38. Hvis forholdet ikke kræver landzonetilladelse, vil det være umiddelbart tilladt efter landzonereglene.

Ingen af undtagelserne finder anvendelse i den konkrete sag, hvorfor det ansøgte kræver landzonetilladelse.

Naturvurdering

Der skal ifølge Bekendtgørelse om administration af planloven i forbindelse med internationale naturbeskyttelsesområder samt beskyttelse af visse arter, bekendtgørelse nummer 1383 af 26. november 2016 (Plan-habitatbekendtgørelsen) foretages en vurdering af om projektet kan påvirke Natura 2000-områder eller bilag IV arter i området væsentligt.

Natura 2000

Der er ca. 10 kilometer til nærmeste internationale naturbeskyttelsesområde: Natura 2000 område nummer 78 'Skove langs nordsiden af Vejle Fjord', som rummer Habitatområde nummer 67 og Fuglebeskyttelsesområde nummer 45.

- På grund af afstanden og projektets karakter vurderes det ansøgte ikke at have indflydelse på Natura 2000 områders udpegningsgrundlag.

Bilag IV-arter

Der er ifølge nedenstående kilder udbredelsesområde for flere bilag IV-arter¹. Det drejer sig om brun-, dværg-, syd- og vandflagermus, odder, marsvin, spidssnudet frø, markfirben og stor vandsalamander.

- På grund af den hidtidige anvendelse af arealet, vurderes det at projektet ikke vil forringe levevilkårene for dyre- og plantearter omfattet af habitatdirektivets bilag IV.

Høring

I landzonesager skal kommunen foretage en høring medmindre det vurderes, at sagen er af underordnet betydning for naboerne jævnfør planlovens § 35 stk. 4.

Det vurderes, at sagen er af underordnet betydning for både myndigheder, klageberettigede organisationer og naboer på grund af afstanden til naboer og fordi det ansøgte placeres bagved eksisterende bebyggelse og ikke er væsentligt synlig for naboerne. Både naboer og området som helhed vurderes derfor ikke at blive påvirket væsentligt anderledes end hidtil og det ansøgte har derfor ikke været udsendt i høring.

Vurdering

Hedensted Kommunes samlede vurdering er, at der kan meddeles landzonetilladelse til det ansøgte.

I afgørelsen er der lagt særligt vægt på, at:

- Hverken planlægnings-, naturmæssige, landskabelige eller rekreative hensyn taler afgørende imod en tilladelse.

Lovgivning

Tilladelsen meddeles efter planlovens § 35, styk 1 - Bekendtgørelse af lov om planlægning (LBK-nummer 572 af 29. maj 2024).

Tilladelsen må ikke udnyttes før klagefristen er udløbet og bortfalder, hvis den ikke er udnyttet inden for 5 år.

Andre tilladelser

Dit byggeri kan kræve andre tilladelser og godkendelser, som skal søges særskilt. Det er ejers ansvar at søge de nødvendige tilladelser/godkendelser.

¹ Diverse videnskabelige rapporter med overvågning af arter fra DCE - Nationalt Center for Miljø og Energi: [SR603.pdf](#) [SR520.pdf](#) [Arter 2012-2017](#) [Overvågning af arter 2004-2011](#)

Du kan tidligst få en byggetilladelse, når klagefristen på denne tilladelse er udløbet, eller når eventuelle klager over denne afgørelse er behandlet i Nævnenes Hus.

Hvis du ønsker bekræftet, at din landzonetilladelse ikke er blevet påklaget, er du velkommen til at ringe herind, når klagefristen er udløbet.

I øvrigt

Findes der under jordarbejde spor af fortidsminder, skal arbejdet standses, hvis det berører fortidsmindet ifølge museumslovens § 27 styk 2. Fortidsmindet skal straks anmeldes til kulturministeren eller det nærmeste statslige eller statsanerkendte kulturhistoriske museum – i dette tilfælde Vejle Museum.

Bygherre har mulighed for at bede det lokale kulturhistoriske museum om en udtalelse forud for anlægsarbejdets opstart jævnfør Museumslovens § 25.

Du er velkommen til at kontakte mig for eventuelle spørgsmål til sagen.

Med venlig hilsen

Karsten Jørgensen
Konsulent, Landskabssagsbehandler

Afgørelsen er sendt til:

Ejer
Ansøger

Kopi af afgørelsen er sendt til:

Danmarks Naturfredningsforening
Dansk Ornitologisk Forening
Dansk Ornitologisk Forening, Sydøstjylland
Friluftsrådet
Glud Museum
VejleMuseerne

Klagevejledning

Klageregler

Borgere, virksomheder og organisationer kan påklage afgørelser truffet i henhold til planloven efter planlovens § 58.

Hvis du vil klage

Klage over en afgørelse, truffet af Hedensted Kommune, skal indgives via Planklagenævnets Klageportal, som du finder et link til på Borger.dk og Virk.dk. Klagen sendes via Klageportalen til Hedensted Kommune.

På [Nævnenes Hus hjemmeside](#) er der en vejledning til, hvordan du klager. Når du klager, skal du betale et gebyr. Klagen bliver først sendt videre til behandling, når gebyret er betalt.

Klagefrist

Klage skal ske inden 4 uger fra annoncering på kommunens hjemmeside. Hvis afgørelsen ikke er offentlig bekendtgjort på hjemmesiden, gælder klagefristen fra modtagelsen i digital postkasse.

Opsættende virkning

En klage over denne afgørelse har opsættende virkning efter lovgivningen. Planklagenævnet kan træffe afgørelse om at fravige lovgivningens udgangspunkt i særlige tilfælde.

Fritagelse for at bruge Klageportalen

Fritagelse for at bruge Klageportalen skal sendes med en begrundet anmodning til kommunen, senest samtidig med klagen. Kommunen videresender herefter anmodningen til Planklagenævnet, som træffer afgørelse om, hvorvidt anmodningen imødekommes.

Domstolsafgørelse

Hvis du vil have Planklagenævnets afgørelse behandlet af en domstol, skal dette ske inden 6 måneder efter, at deres afgørelse er meddelt.