Hedensted Kommune

Stationsparken 1
7160 Tørring
T: 79755000

Julie Markussen
D: 79 75 56 55
M:21 26 98 13
Mail: Julie.markussen
@hedensted.dk
Sagsnr. 01.13.23-P19-5-26

23.11.2026

Lodsejer af matr.nr.
5c Lystrup By, Stenderup

Afgørelse om anmeldelse af skovrejsning og om ikke miljøvurderingspligt på matr.nr. 5c Lystrup By, Stenderup

Hedensted Kommune meddeler hermed godkendelse af anmeldelse af skovrejsning på matr.nr. 5c Lystrup By, Stenderup beliggende Ørnstrupvej 89, 8781 Stenderup samt afgørelse om, at projektet ikke er omfattet af krav om miljøvurdering.

Ansøgningen er indsendt af Naturplant ApS på vegne af lodsejer og omfatter skovrejsning på et areal på ca. 6,5 ha, hvoraf ca. 1,3 ha er beliggende i Hedensted Kommune. Se nedenstående kort.

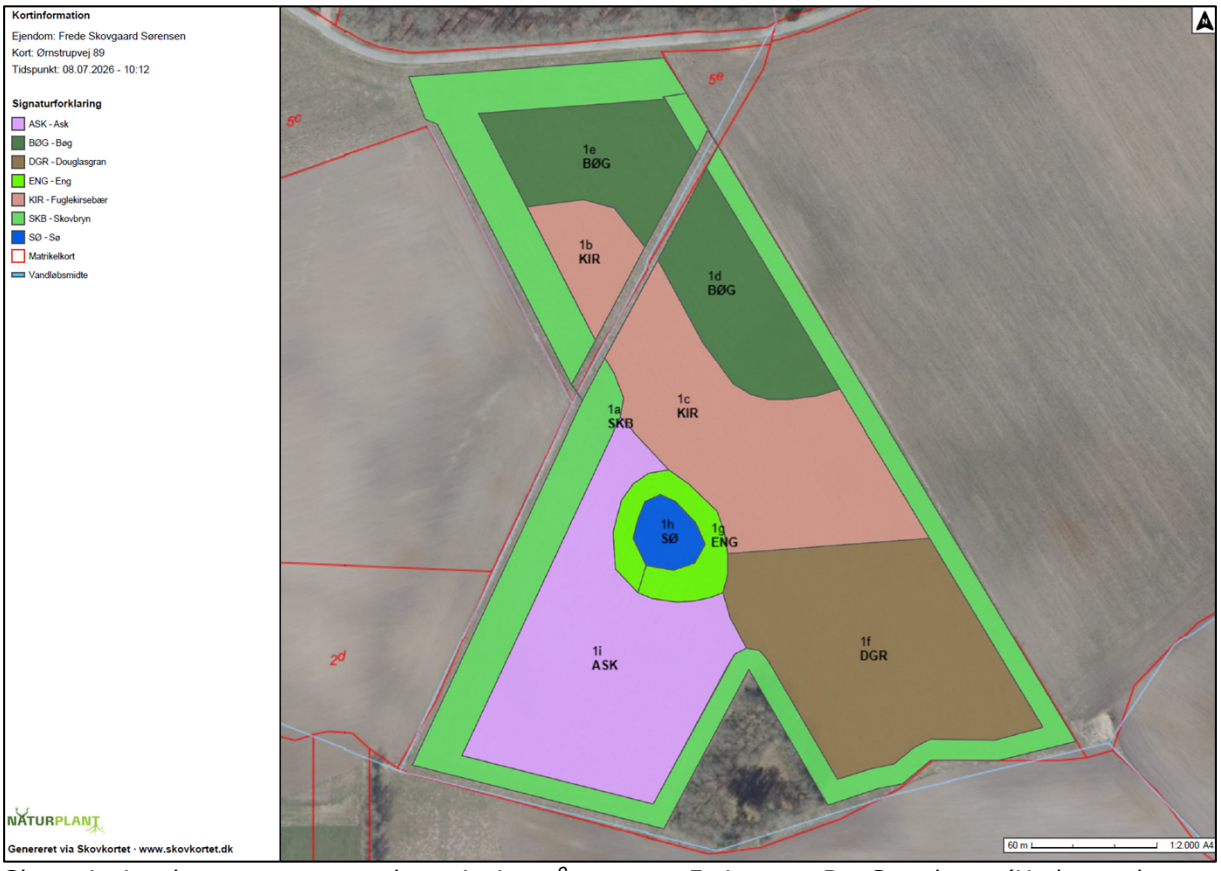

Skovrejsningskort over ansøgt skovrejsning på matr.nr. 5c Lystrup By, Stenderup (Hedensted Kommune) og matr.nr. 7e Dallerup By, Tyrsted (Horsens Kommune). Kortet er udarbejdet af ansøger.

Vurdering af anmeldelse af skovrejsning
Hedensted Kommune meddeler hermed, at der kan rejses skov på matr.nr. 5c Lystrup By, Stenderup som angivet på ovenstående kort.

Projektet er vurderet i forhold til anden lovgivning samt retningslinjerne for skovrejsning i Hedensted Kommuneplan 2025-2037[1]. Hedensted Kommune har ingen indvendinger mod skovrejsningen, hvis følgende vilkår overholdes:

Vilkår
1) Der må ikke pløjes dybere end almindelig landbrugsmæssig pløjning.
2) Der skal holdes minimum 6 meters afstand til offentlig vej, jf. Vejdirektoratets retningslinjer for sikkerhedszone i åbent land.
3) Der må ikke foretages beplantning med træer eller anden bevoksning med dybdegående rødder indenfor 5 meter på hver side af vandløbsmidte på det offentlige rørlagte vandløb, jf. nedenstående afsnit vedr. vandløb.

Afgørelsen er meddelt i medfør af § 6, stk. 2, i jordressourcebekendtgørelsen[2], jf. lov om drift af landbrugsjorder[3].

Afgørelsen bortfalder, hvis den ikke er udnyttet inden 5 år fra anmeldelsen.

Afgørelse om ikke miljøvurderingspligt
Skovrejsning er opført på bilag 2, pkt. 1d, i miljøvurderingsloven[4]. Derfor skal kommunen foretage en screening af, om projektet kan have en væsentlig indvirkning på miljøet og dermed vil være omfattet af miljøvurderingspligt.

Hedensted Kommune har screenet projektet og vurderer, at den anmeldte skovrejsning ikke vil have en negativ indvirkning på miljøet, hvorfor projektet ikke kræver en miljøvurdering. Se nærmere i nedenstående sagsfremstilling.

Afgørelsen er meddelt i medfør af § 21, stk. 1, i miljøvurderingsloven.

Afgørelsen bortfalder, hvis den ikke er udnyttet, inden 3 år efter den er meddelt.

Hvis projektet ændres, skal der indsendes en tilrettet ansøgning til kommunen, som vurderer, om ændringerne kræver en miljøvurdering.

Sagsfremstilling

Hedensted Kommune har vurderet skovrejsningsprojektet i forhold til:
- Beskyttet natur
- Beskyttelseslinjer omkring fortidsminder, vandløb og søer
- Beskyttede sten- og jorddiger
- Vandløb
- Drikkevandsinteresser og vandindvindingsopland
- Fredninger
- Kommuneplan og områdeudpegninger
- International beskyttelse af særlige naturområder og arter

[1] https://www.hedensted.dk/politik-og-indflydelse/planlaegning-og-udvikling/kommuneplan-og-lokalplaner/kommuneplan-2025-2037
[2] Bekendtgørelse nr. 60 af 19. januar 2023
[3] Lovbekendtgørelse nr. 1041 af 10. juli 2023
[4] Lovbekendtgørelse nr. 4 af 3. januar 2023



Oversigtskort over forhold indenfor eller i tilknytning til skovrejsningsprojektet (pink streg).

<u>Beskyttede naturtyper</u>
Der er ikke beskyttede naturtyper indenfor eller i nærheden af arealet.

<u>Beskyttelseslinjer</u>
Skovrejsningsprojektet er i delvist beliggende indenfor en skovbyggelinje, som afkastes af et skovområde beliggende lige nord for skovrejsningsprojektet. Skovbyggelinjen er ikke til hinder for etablering af yderligere skov.

<u>Fredede fortidsminder</u>
Der er ikke fredede fortidsminder på eller i nærheden af arealet.

<u>Beskyttede sten- og jorddiger</u>
På nordsiden af projektområdet er der registreret et beskyttet dige.

Det beskyttede dige er beliggende på nordsiden af Dallerupskovvej og skovrejsningsprojektet etableres på sydsiden. Skovrejsningsprojektet etableres med en afstand på min. 6 meter til Dallerupskovvej af hensyn til trafiksikkerhed. Der vil derfor være en samlet afstand på min. 15 meter mellem det beskyttede dige og det nordlige skovbryn i skovrejsningsprojektet.

På den baggrund vurderes skovrejsningen ikke at medføre en påvirkning af diget ved øget skyggefald på diget, som kan medføre en tilstandsændring af diget som levested for eventuelle beskyttede arter. Det beskyttede dige er også beliggende i sydkanten af en eksisterende skov, hvorfor der allerede er bevoksning, som skygger på diget.

Vandløb

Indenfor og i tilknytning til skovrejsningsprojektet findes et rørlagt offentligt vandløb. Se nedenstående kort.

Det gælder generelt efter vandløbslovens § 6, stk. 3, at der ikke må etableres beplantning så nær rørledninger, at der kan være fare for, at ledningerne beskadiges eller tilstoppes. Dertil følger det af Regulativ for rørlagt vandløb nord for Stenderup, at der ikke må foretages beplantning med træer eller anden bevoksning med dybdegående rødder indenfor 5 meter fra ledningernes midte.

Hvis der dertil findes drænledninger indenfor skovrejsningsarealet, vil de ligeledes være omfattet af ovenstående om, at der ikke må foretages beplantning så tæt på ledningerne, at der kan være risiko for, at rørledningen beskadiges eller tilstoppes, så afvanding fra andre lodsejeres arealer påvirkes. En ændring af dræn kræver en tilladelse efter vandløbsloven. Hvis der er dræn, der kun afvander egen jord, kan de sløjfes uden behandling efter vandløbsloven.

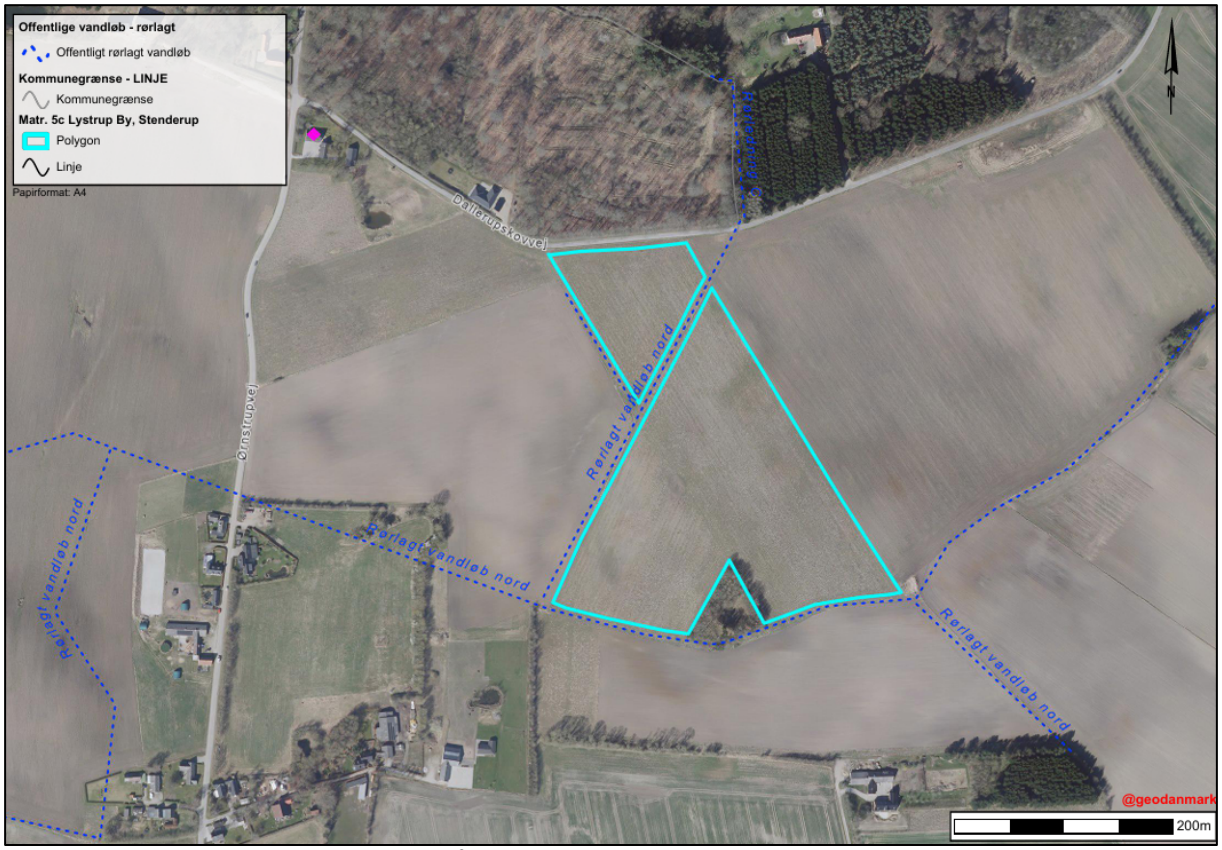

Oversigtskort over vandløb (stiplet blå streg) indenfor og i tilknytning til skovrejsningsprojektet (turkis streg). Kort udarbejdet af Hedensted Kommune.

Drikkevandsbeskyttelse og boringsnære beskyttelsesområder

Dele af skovrejsningsarealet er beliggende indenfor et område med drikkevandsinteresser (OD) og særlige drikkevandsinteresser (OSD).

Det er Hedensted Kommunes vurdering, at skovrejsning bidrager til at beskytte grundvandsressourcen i området. Skovrejsningen vurderes derfor ikke at have en negativ påvirkning på beskyttelsen af drikkevand.

Fredninger
Der er ingen fredninger i området.

Kommuneplan og områdeudpegninger
Skovrejsningsprojektet er beliggende i et område, der ikke er rammeplanlagt eller lokalplanlagt i Hedensted Kommuneplan 2025-2037.

Skovrejsningsprojektet ligger i neutralt skovrejsningsområde.

Skovrejsningsprojektet er beliggende indenfor Grønt Danmarkskort. Arealet er delvist udpeget til potentiel økologisk forbindelse og ligger i forbindelse med eksisterende økologiske forbindelser. Plantning af skov vurderes at bidrage til den økologiske funktionalitet for økologiske forbindelser og naturbeskyttelsesinteresser. Skovrejsningen vurderes derfor at være i overensstemmelse med retningslinjerne for udpegningen.

Natura 2000 og bilag IV-arter
Projektet er ikke beliggende i et Natura 2000-område. Der er ca. 8,9 km til nærmeste Natura 2000-område nr. H236 Bygholm Ådal.

Der er ikke kendskab til forekomst af bilag IV-arter indenfor projektområder, men projektet er beliggende indenfor udbredelsesområdet af: Brunflagermus, dværgflagermus, sydflagermus, vandflagermus, odder, spidssnudet frø, stor vandsalamander og markfirben.

Skovrejsningsprojektet omfatter arealomlægning af landbrugsjord i omdrift til skovbevoksning. Arealet med den eksisterende drift vurderes ikke at favoriseres som levested af beskyttede arter. Der foretages ikke rydning af eksisterende beplantning i forbindelse med projektet.

Det er kommunens vurdering på baggrund af projektets karakter og afstand til udpegningsgrundlag for Natura 2000-områder, at det ikke medfører en væsentlig påvirkning for arter eller naturtyper, som området er udpeget for at beskytte. Projektet vurderes ligeledes ikke at medføre en forringelse af levevilkår for dyre- og plantearter omfattet af habitatdirektivets bilag IV.

Samlet vurdering
Hedensted Kommune vurderer samlet set, at skovrejsningen er positiv i forhold til naturen og den øvrige planlægning i kommunen.

Der er ikke i henhold til anden lovgivning, jf. ovenstående punkter, andet til hinder for skovrejsningen.

Partshøring
Et udkast til denne afgørelse har været i partshøring hos ansøger og berørte myndigheder.

VejleMuseerne har indsendt høringssvar om, at skovrejsningen vurderes uproblematisk i forhold til fortidsminder, så længe der ikke jordbearbejdes dybere end almindelig landbrugspløjning.

Haderslev Stift har indsendt høringssvar om, at stiftsøvrigheden har vurderet, at projektet ikke berører Stenderup Kirkes landskabelige eller kirkelige interesser.

Offentliggørelse og klageadgang
Afgørelsen offentliggøres dags dato på Hedensted Kommunes hjemmeside under 'Afgørelse og tilladelser'.

Afgørelsen kan påklages til Miljø- og Fødevareklagenævnet. Der er 4 ugers klagefrist fra afgørelsens dato. Se klagevejledning i bilag.

Kontaktoplysninger
Hvis du har spørgsmål til dette brev eller sagen generelt, er du velkommen til at kontakte undertegnede på tlf.nr. 21 26 98 13 eller mail til julie.markussen@hedensted.dk.

Med venlig hilsen

Julie Markussen
Biolog

Bilag
Bilag 1 – Klagevejledning

Kopimodtagere
- Naturplant ApS
- Horsens Kommune, att. Team Friluftsliv
- Landbrug & Fødevare
- Danmarks Naturfredningsforening
- Friluftsrådet
- Styrelsen for Grøn Arealomlægning og Vandmiljø
- Dansk Ornitologisk Forening
- Dansk Botanisk Forening
- VejleMuseerne
- Glud Museum
- Slots- og Kulturstyrelsen
- Haderslev Stift

Bilag 1 – Klagevejledning

Klagefristen er **4 uger** fra afgørelsens dato og offentliggørelse.
Denne afgørelse indeholder to afgørelser, som er omfattet af forskellige klageadgang.
Afgørelsen om godkendelse af anmeldelse af skovrejsning kan påklages til Landbrugsstyrelsen. Klageberettigede er:

- Ansøger
- Landbrug & Fødevarer
- Danmarks Naturfredningsforening
- Friluftsrådet

En klage kan sendes til Hedensted Kommune på mail vandognatur@hedensted.dk eller med post til: Hedensted Kommune, Natur og Vand, Stationsparken 1, 7160 Tørring.

Klagen skal angives med 'Klage over skovrejsning'.

Hedensted Kommune videresender herefter din klage til Landbrugsstyrelsen sammen med kommunens bemærkninger, der herefter behandler klagen.
Afgørelsen om, at projektet ikke er omfattet af miljøvurderingspligt, kan påklages til Miljø- og Fødevareklagenævnet for så vidt angår retslige spørgsmål. Klageberettigede er foruden ovenstående også:

- Miljøministeren
- Enhver med retlig interesse i sagens udfald
- Landsdækkende organisationer, der som formål har beskyttelsen af natur og miljø eller varetagelse af væsentlige brugerinteresser inden for arealanvendelsen

Hvis der bliver klaget over afgørelsen, kan Miljø- og Fødevareklagenævnet bestemme, at der er opsættende virkning, dvs. at afgørelsen ikke må udnyttes før nævnet eventuelt har stadfæstet afgørelsen.

En klage skal indsendes via klageportalen, som kan findes på Nævnenes Hus hjemmeside. Her kan du også finde nærmere information om klageregler og gebyrer.

Klagen sendes via klageportalen til Hedensted Kommune. En klage er indgivet, når den er tilgængelig for kommunen i klageportalen. Efterfølgende kommunikation sker også gennem klageportalen.

Hvis du er undtaget for digital selvbetjening og derfor ønsker at klage uden brug af klageportalen, skal du sende en begrundet anmodning til Hedensted Kommune, jf. ovenstående adresse. Kommunen videresender herefter din anmodning til Miljø- og Fødevareklagenævnet, som træffer afgørelse om, hvorvidt din anmodning kan imødekommes.

Hvis sagen ønskes prøvet ved domstolen, skal dette ske inden 6 måneder fra den dato, hvor afgørelsen er offentliggjort.