



Stationsparken 1
7160 Tørring
T: 79755000

Natur, Miljø og Byg
T: +4579755605
Mail: Landskab@Hedensted.dk

Sagsnummer 01.03.03-P19-
917157

12.05.2026

Landzonetilladelse til opførelse af dobbelthus

Vedrørende: Ejendommen matrikelnummer 4aa Sdr. Bjerre By, Bjerre med adressen Højvangen 10, 8783 Hornsyld

Afgørelse

Der gives hermed landzonetilladelse til opførelse af dobbelthus på 200 kvadratmeter på ovenstående ejendom.

Landzonetilladelsen er meddelt med hjemmel i planlovens § 35.

Landzonetilladelsen meddeles på følgende vilkår:

1. Ejer er selv ansvarlig for at etablere afværgeforanstaltninger for at forhindre potentiel oversvømmelse af det ansøgte.

Offentliggørelse

Afgørelsen vil så vidt muligt blive offentliggjort **12. maj 2026** ved annoncering på [Hedensted Kommunes hjemmeside](#). Herefter forløber en 4 ugers klageperiode. Først når klageperioden er udløbet og sagen ikke er påklaget, kan der meddeles en eventuel byggetilladelse.



Ejendommens placering i landskabet vist på luftfoto fra 2025.

Ejendommen

Ifølge Geodatastyrelsens Matrikelinfo er ejendommens samlede grundareal på 851 kvadrater, og ifølge Bygnings- og Boligregistret (BBR) er grunden ikke bebygget.



Den omtrentlige placering af det ansøgte vist på luftfoto fra 2025

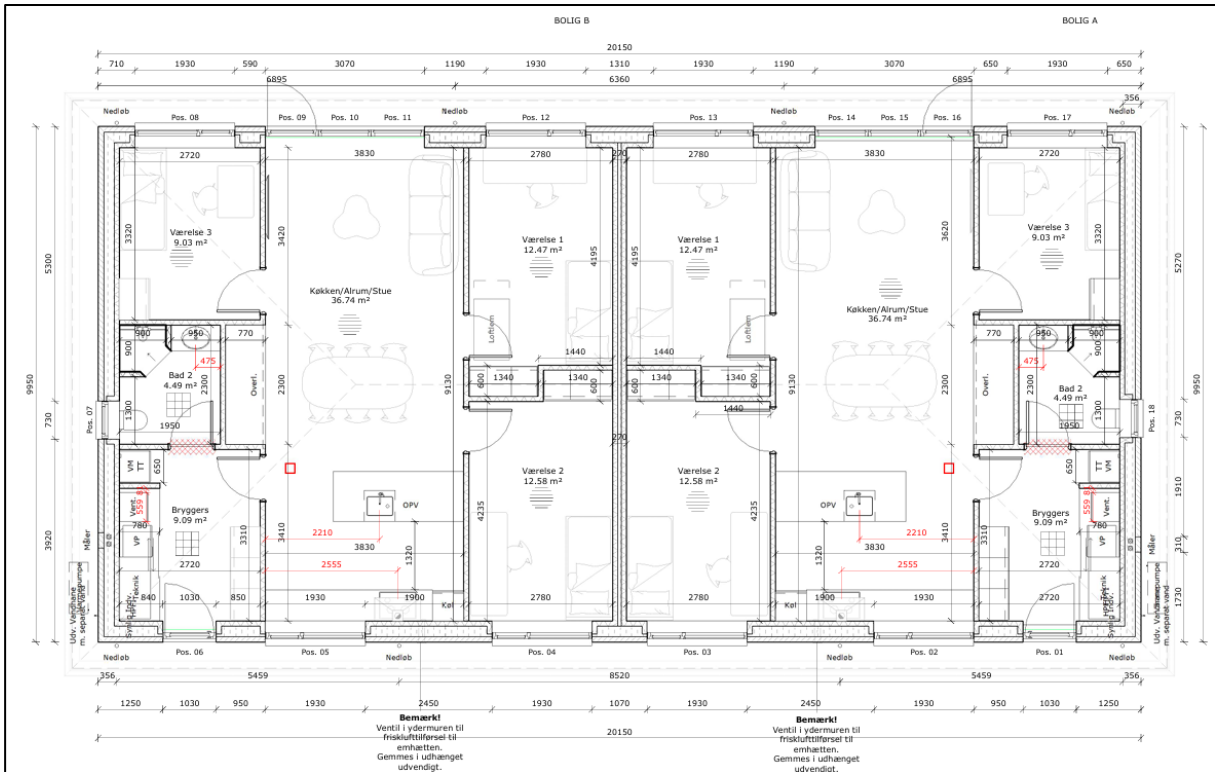

Plantegning. Uddrag fra ansøgning.

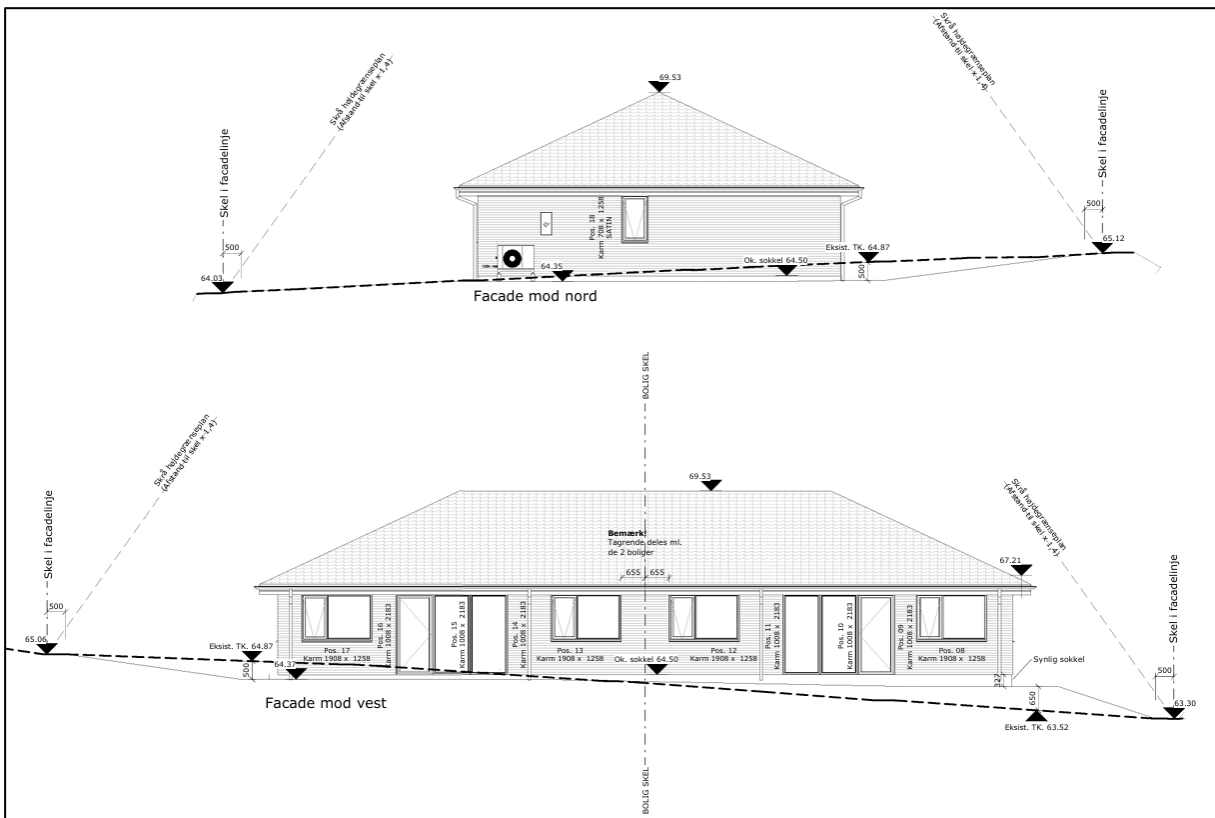

Snittegning, nord og vest. Uddrag fra ansøgning.

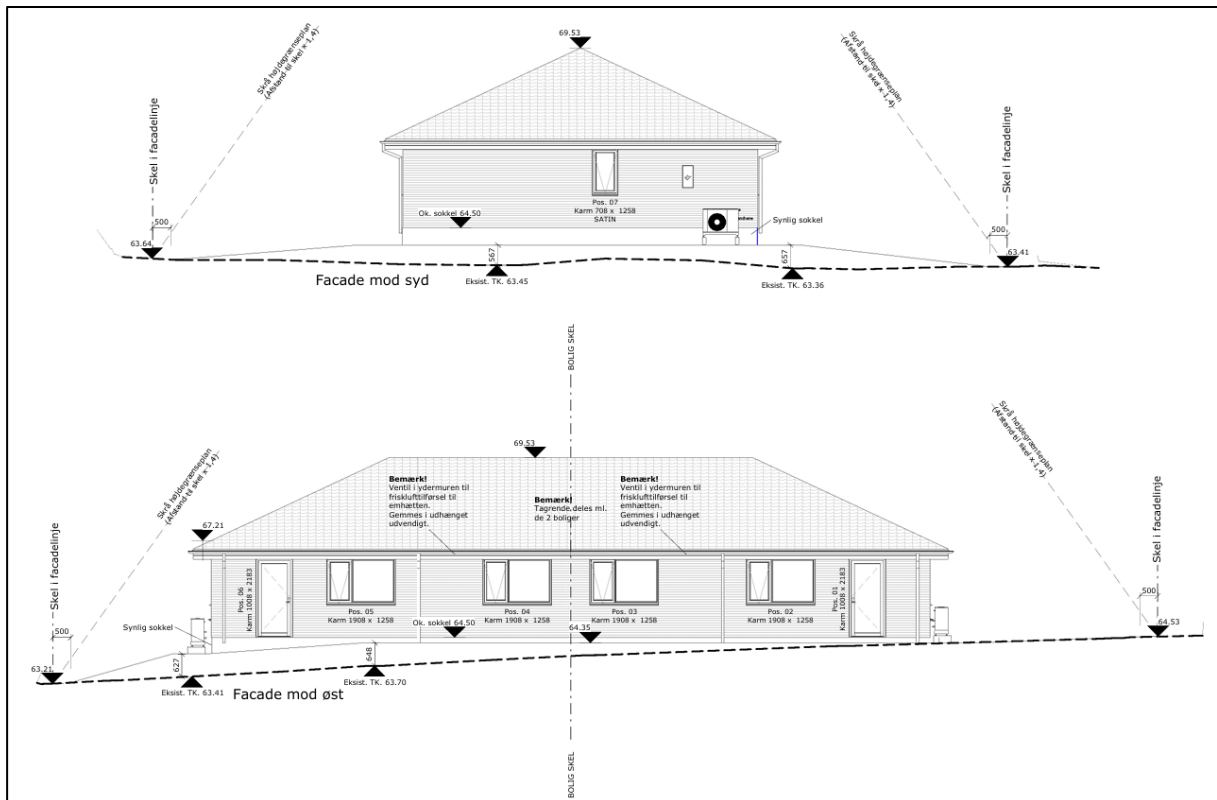

Snittegning, syd og øst. Uddrag fra ansøgning.

Landskabelige udpegninger

Ejendommen ligger i landzone.

I landzone må der ikke uden tilladelse fra kommunen foretages udstykning, opføres ny bebyggelse eller ske ændring i anvendelsen af bestående bebyggelse og ubebyggede arealer, jævnfør planlovens § 35, stk. 1.

Der gælder efter loven en række undtagelser fra kravet om landzonetilladelse, jævnfør planlovens § 5 u og §§ 36-38. Hvis forholdet ikke kræver landzonetilladelse, vil det være umiddelbart tilladt efter landzonereglene.

Ingen af undtagelserne finder anvendelse i den konkrete sag, hvorfor det ansøgte kræver landzonetilladelse.

Udpegninger i gældende kommuneplan og beskrivelse af området

Den del af ejendommen, som bebygges, er omfattet af følgende relevante udpegninger i gældende kommuneplan for Hedensted Kommune:

- **Klimatilpasningsområde:** Klimatilpasningsområder er arealer, som risikerer at blive udsat for periodevise oversvømmelser som følge af klimaforandringerne frem til år 2100. Her med risiko for oversvømmelse fra kloaknettet. Hensigtsmæssig håndtering af overfladevand skal fremtidssikre landzonebebyggelser mod ødelæggelser og værditab på en måde, som ikke væsentligt påvirker lavbunds- og vådområders biologiske værdi, og muligheden for at genoprette lavbundsarealer til vådområder.
 - Det vurderes, at der i fremtiden kan forekomme lejlighedsvis oversvømmelser i området, hvor ejendommen er beliggende. Hedensted Kommune er IKKE erstatningsansvarlig i tilfælde af skader som følge af oversvømmelse.

- **Specifik geologisk bevaring:** Område udpeget som del af Danmarks mest værdifulde geologiske områder. Værdifulde geologiske landskabstræk, deres indbyrdes overgange og sammenhænge, skal sikres.
 - Det vurderes, at det ansøgte, ved form, placering og beskedent omfang, ikke ændrer væsentligt på de værdifulde geologiske landskabstræk, deres indbyrdes overgange og sammenhænge.
- **Strategisk planlægning for landsbyer – Bjerre:** Hedensted Kommune vil skabe stærke og sunde landsbyer i hele kommunen. Ved et tæt samarbejde mellem lokalsamfund og kommune, hvor energi og ressourcer investeres sammen, er målet at skabe gode attraktive bosteder og levedygtige landsbyer alle steder. Med strategisk planlægning for landsbyer sættes retningen for, hvordan lokalsamfundene og byrådet i 15 landsbyer sammen udvikler og skaber de bedste landsbyer.
 - Det ansøgte vurderes at styrke Bjerre som et attraktivt sted at bosætte sig, og det ansøgte vurderes derfor at være i overensstemmelse med retningslinjen.
- **Støjbelastet areal:** Støjbelastede arealer må kun udlægges til støjfølsom anvendelse, hvis den fremtidige anvendelse kan sikres mod støjgener.
 - Det ansøgte byggeri etableres på en tom byggegrund i et eksisterende parcelhuskvarter. Der er ikke tale om etablering af en ny ejendom. Der findes byggeri nærmere Bjerrevej, som er årsagen til udpegningen som støjbelastet areal, og virker afskærmende i forhold støj. Det ansøgte vurderes ikke at være i strid med retningslinjen.

Jævnfør Hedensted Kommuneplan er ejendommen omfattet af kommuneplanramme 4.L.01 Bjerre og udlagt til blandet bolig og erhverv. Det ansøgte omhandler opførelse af en bolig, og anvendelsen vurderes derfor ikke at være i strid med kommuneplanrammen.

Naturvurdering

Der skal ifølge Bekendtgørelse om administration af planloven i forbindelse med internationale naturbeskyttelsesområder samt beskyttelse af visse arter, bekendtgørelse nummer 1383 af 26. november 2016 (Plan-habitatbekendtgørelsen) foretages en vurdering af om projektet kan påvirke Natura 2000-områder eller bilag IV arter i området væsentligt.

Natura 2000

Der er ca. 10 kilometer til nærmeste internationale naturbeskyttelsesområde: Natura 2000 område nummer 78 'Skove langs nordsiden af Vejle Fjord', som rummer Habitatområde nummer 67 og Fuglebeskyttelsesområde nummer 45.

- På grund af afstanden og projektets karakter vurderes det ansøgte ikke at have indflydelse på Natura 2000 områders udpegningsgrundlag.

Bilag IV-arter

Der er ifølge nedenstående kilder udbredelsesområde for flere bilag IV-arter¹. Det drejer sig om brun-, dværg-, syd- og vandflagermus, markfirben, odder, marsvin, spidssnudet frø, og stor vandsalamander.

- På grund af den hidtidige anvendelse af arealet, vurderes det at projektet ikke vil forringe levevilkårene for dyre- og plantearter omfattet af habitatdirektivets bilag IV.

Høring

Hedensted Kommune har vurderet at sagen skal sendes i høring jævnfør forvaltningslovens § 19.

¹ Diverse videnskabelige rapporter med overvågning af arter fra DCE - Nationalt Center for Miljø og Energi: [SR603.pdf](#) [SR520.pdf](#) [Arter 2012-2017](#) [Overvågning af arter 2004-2011](#)

Det ansøgte har været i 14 dages høring, og der er ikke modtaget bemærkninger til sagen i høringsperioden.

Vurdering

Hedensted Kommunes samlede vurdering er, at der kan meddeles landzonetilladelse til det ansøgte.

I afgørelsen er der lagt særligt vægt på, at:

- Ejendommen er i kommuneplanramme udlagt til blandet bolig og erhverv.
- At der opføres bebyggelse på en tom byggegrund.
- At dobbelthuset ikke vil ændre områdets karakter som parcelhusområde i væsentlig grad.
- Hverken planlægnings-, naturmæssige, landskabelige eller rekreative hensyn taler afgørende imod en tilladelse.

Lovgivning

Tilladelsen meddeles efter planlovens § 35, styk 1 - Bekendtgørelse af lov om planlægning (LBK-nummer 572 af 29. maj 2024).

Tilladelsen må ikke udnyttes før klagefristen er udløbet og bortfalder, hvis den ikke er udnyttet inden for 5 år.

Andre tilladelser

Dit byggeri kan kræve andre tilladelser og godkendelser, som skal søges særskilt. Det er ejers ansvar at søge de nødvendige tilladelser/godkendelser.

Du kan tidligst få en byggetilladelse, når klagefristen på denne tilladelse er udløbet, eller når eventuelle klager over denne afgørelse er behandlet i Nævnenes Hus.

Hvis du ønsker bekræftet, at din landzonetilladelse ikke er blevet påklaget, er du velkommen til at ringe herind, når klagefristen er udløbet.

I øvrigt

Findes der under jordarbejde spor af fortidsminder, skal arbejdet standses, hvis det berører fortidsmindet ifølge museumslovens § 27 styk 2. Fortidsmindet skal straks anmeldes til kulturministeren eller det nærmeste statslige eller statsanerkendte kulturhistoriske museum – i dette tilfælde Vejle Museum.

Bygherre har mulighed for at bede det lokale kulturhistoriske museum om en udtalelse forud for anlægsarbejdets opstart jævnfør Museumslovens § 25.

Du er velkommen til at kontakte mig for eventuelle spørgsmål til sagen.

Med venlig hilsen

Karsten Jørgensen
Landskabssagsbehandler

Afgørelsen er sendt til:

Ejer
Ansøger

Kopi af afgørelsen er sendt til:

Danmarks Naturfredningsforening
Dansk Ornitologisk Forening
Dansk Ornitologisk Forening, Sydøstjylland

Friluftsrådet
Glud Museum
VejleMuseerne

Klagevejledning

Klageregler

Borgere, virksomheder og organisationer kan påklage afgørelser truffet i henhold til planloven efter planlovens § 58.

Hvis du vil klage

Klage over en afgørelse, truffet af Hedensted Kommune, skal indgives via Planklagenævnets Klageportal, som du finder et link til på Borger.dk og Virk.dk. Klagen sendes via Klageportalen til Hedensted Kommune.

På [Nævnenes Hus hjemmeside](#) er der en vejledning til, hvordan du klager. Når du klager, skal du betale et gebyr. Klagen bliver først sendt videre til behandling, når gebyret er betalt.

Klagefrist

Klage skal ske inden 4 uger fra annoncering på kommunens hjemmeside. Hvis afgørelsen ikke er offentlig bekendtgjort på hjemmesiden, gælder klagefristen fra modtagelsen i digital postkasse.

Opsættende virkning

En klage over denne afgørelse har opsættende virkning efter lovgivningen. Planklagenævnet kan træffe afgørelse om at fravige lovgivningens udgangspunkt i særlige tilfælde.

Fritagelse for at bruge Klageportalen

Fritagelse for at bruge Klageportalen skal sendes med en begrundet anmodning til kommunen, senest samtidig med klagen. Kommunen videresender herefter anmodningen til Planklagenævnet, som træffer afgørelse om, hvorvidt anmodningen imødekommes.

Domstolsafgørelse

Hvis du vil have Planklagenævnets afgørelse behandlet af en domstol, skal dette ske inden 6 måneder efter, at deres afgørelse er meddelt.