



HEDENSTED
KOMMUNE

Klima, Miljø & Byg
Stationsparken 1
7160 Tørring

UDKAST

Miljøtilladelse til kvægproduktionen Lindegård Lindegårdsvej 7, 7130 Juelsminde

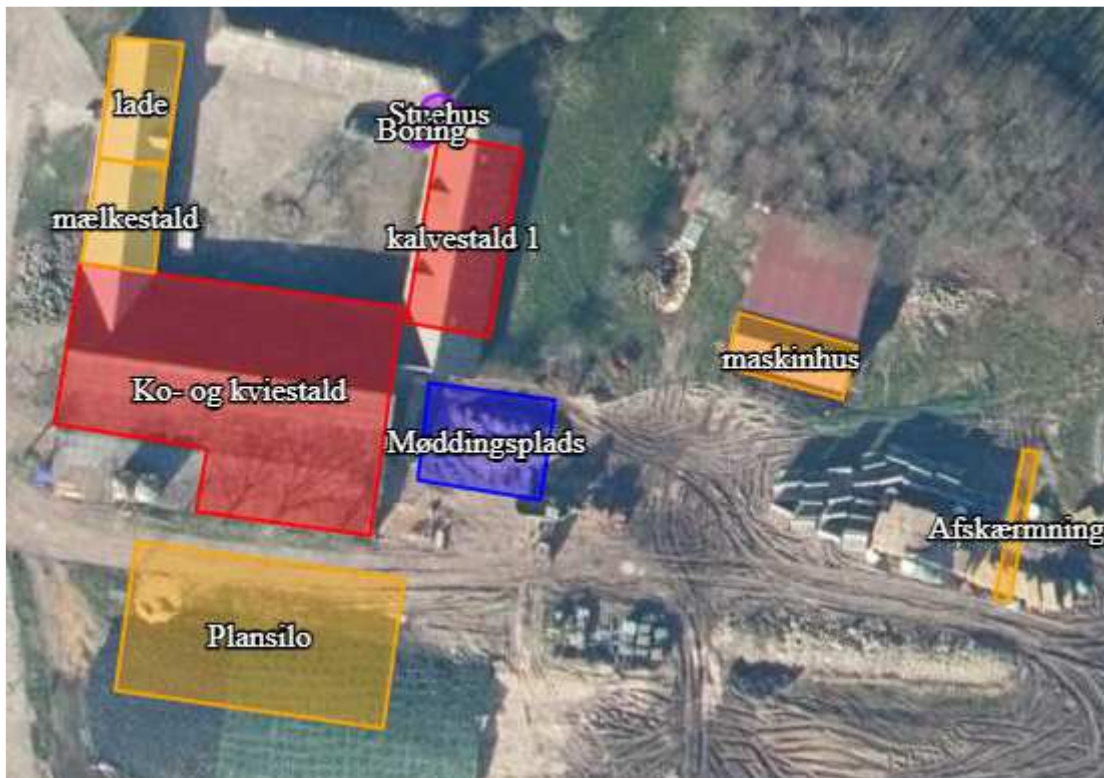

Oversigtskort fra 'husdyrgodkendelse.dk' af husdyrbruget, Lindegårdsvej 7, 7130 Juelsminde

Registreringsblad

Landbrugets navn og beliggenhed	Jan Nielsen Lindegårdsvej 7, 7130 Juelsminde
Tilladelsesbetegnelse	§16b under 750 kg NH ₃ -N pr. år
Tilladelsesdato	xx. måned. 20xx
Revurdering	Tilladelsen skal ikke revurderes
Matrikel nr.	7a og nr. 14c V. Bisholt By, Skjold
Ejere af ejendommen	Jan Nielsen Lindegårdvej 7, 7130 Juelsminde
Driftsansvarlig	Jan Nielsen
CVR nummer / P nummer	18664887 / 1003516606
CHR nummer	115789
Brugstype	Malkekvæg (Flexgruppe Alle Kvæg og kalve)
Skema ID i husdyrgodkendelse.dk	239701 version 6
Myndighed	Hedensted Kommune
Tilladelsen er udarbejdet af	Jakob Altenborg Konsulent ved Miljø & Natur
Lokalitets ID	766-000033
Sagsnr.	09.17.21-P19-2-23

Hedensted den xx. måned 20xx

Bjarke Horst Jensen

Hedensted Kommune

Læsevejledningen

Først kommer selve afgørelsen, dernæst vilkårene som skal overholdes for husdyrbruget på Lindegårdsvej 7, 7130 Juelsminde. Efterfølgende kommer den tekniske gennemgang af projektet, der ligger til grund for afgørelsen, med kommunens bemærkninger og vurderinger af virkningerne på miljøet. Til slut er afsnit om de generelle juridiske forhold, høringer, udnyttelsesfrist mm. Bagerst er bilag med situationsplan mm og fuld klagevejledning.

Indhold

1. SAMMENDRAG	5
2. AFGØRELSE	7
2.1 Klagevejledning	9
3. VILKÅR	10
3.1 Generelle forhold	10
3.2 Landskab	10
3.3 Anlæg	10
3.3.1 Produktionsvilkår	10
3.3.2 Gødningsproduktion og -håndtering	11
3.3.3 Plansilo	11
3.4 Husdyrbrugets påvirkninger på omgivelserne	11
3.4.1 Lugt	11
3.4.2 Ammoniak	11
3.4.3 Fluer og skadedyr	11
3.4.4 Støj og vibrationer	12
3.4.5 Affald og kemikalier	13
3.4.6 Spildevand m.v.	13
3.4.7 Transport	13
3.4.8 Driftsforstyrrelser og uheld	13
3.4.9 Handleplan ved gener	13
3.5 Driftsophør	14
3.6 BAT	14
4. BESKRIVELSE OG VURDERING AF PROJEKTET	15
4.1 Generelle forhold	15
4.1.1 Ansøger og ejerforhold	15
4.1.2 Tidligere godkendelser og tilladelser	15
4.1.3 Afstandskrav	15
4.1.4 Plan- og landskabelige forhold	18
4.2 Anlæg	18
4.2.1 Beskrivelse af staldindretning mm.	18
4.2.2 Gødningsproduktion- og håndtering	19
4.3 Husdyrbrugets påvirkning på omgivelserne	20
4.3.1 Lugt	20
4.3.2 Ammoniak og natur	21
4.3.3 8 års reglen	25
4.3.4 Støj, støv, lys og skadedyr	25
4.3.5 Affald, olie og kemikalier	28
4.3.6 Spildevand fra produktionen og overfladevand	29
4.3.7 Transport	30
4.3.8 Forureningsbegrænsning, driftsforstyrrelser og uheld	31
4.3.9 Energi- og vandforbrug	32
4.4 Renere teknologi/Bedste tilgængelige teknik (BAT)	33

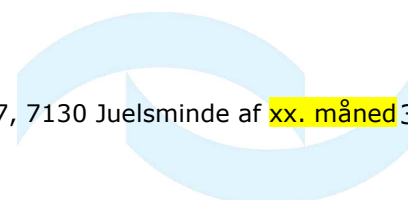

4.5 Oplysninger om IE-husdyrbrug	33
4.6 Samlet vurdering	33
5. HØRING OG OFFENTLIGGØRELSE	33
5.1 Høring mm	33
5.2 Offentliggørelse	34
5.3 Kopimodtagere	34
6. ØVRIGE FORHOLD	35
6.1 Regler og love	35
6.2 Andre tilladelser og godkendelser	35
6.3 Udnyttelse af tilladelsen og kontinuitet	35
6.4 Revurdering af tilladelser og godkendelser	35
BILAG 1. SITUATIONSPLAN	36
BILAG 2. PRODUKTIONSAREAL I KOSTALDEN	37
BILAG 3. KLAGEVEJLEDNING	38

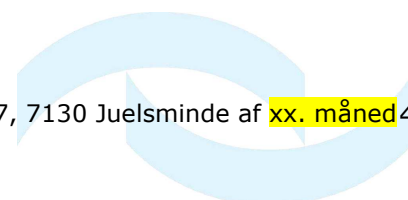

1. SAMMENDRAG

Hedensted Kommune meddeler miljøtilladelse til malkekvægsproduktionen på Lindegården, Lindegårdsvej 7, 7130 Juelsminde.

Ansøgningen er den tredje for ejendommen efter Husdyrbrugloven. Ejendommen er ikke miljøgodkendt efter miljøbeskyttelsesloven eller Husdyrloven. Hedensted Kommune har meddelt to afgørelser efter husdyrbrugloven. Klagenævnet har ophævet den ene miljøtilladelse og har meddelt opsættende virkning for udnyttelse af miljøtilladelsen af den 3. juni 2022, som er påklaget til Klagenævnet.

Denne tilladelse omfatter både eksisterende bygninger/forhold og nye anlæg. Alle produktionsbygninger vurderes som værende nye, da der over en længere årrække ikke har været dyr på ejendommen.

Tidligere var en miljøtilladelse en tilladelse til et bestemt antal årsdyr eller et antal producerede dyr. Ændrede regler betyder, at en miljøtilladelse nu tillader en bestemt husdyrproduktion på et tilladt areal (produktionsareal). Fremover vil der være 596 m² produktionsareal på husdyrbruget.

Ansøgningen handler om etablering af dyrehold på ejendommen Lindegårdsvej 7, 7130 Juelsminde. I den forbindelse etableres der 596 m² produktionsareal, hvor der er ansøgt om delvis fleksibilitet, således der i ko- og kviestalden frit kan vælges mellem alle typer af kreaturer i den ansøgte staldtype. Herudover skal der etableres ensilageplads på 405 m² og møddingsplads på 125 m². Der er ligeledes et maskinhus, malkestald, to fodersiloer samt udhuse.

I forbindelse med udarbejdelsen af miljøtilladelsen har Hedensted Kommune vurderet og sikret sig, at lovens krav til maksimal belastning af omgivelserne kan overholdes.

De generelle afstandskrav, som er anført i Husdyrbrugloven, er ikke overholdt i forhold til beboelse på samme ejendom og skel. Hedensted Kommune meddeler dispensation for afstandskrav til beboelse på samme ejendom og dispensation for afstand til skel.

Med udgangspunkt i beregningerne i ansøgningen er det Hedensted Kommunes vurdering, at omkringboende ikke vil opleve væsentlige lugtgener fra produktionen. Alle lovmæssige krav til lugt er overholdt: Husdyrbruget overholder geneafstanden i forhold til lugt, for nærmeste nabo Øster Bisholtvej 9, nærmeste samlede bebyggelse Lindegårdsvej 3 og nærmeste byzone Glud.

Der ligger ikke ammoniakfølsom natur i nærheden af anlægget, og alle krav til maksimal kvælstoftilførsel til naturområder, som følge af ammoniakfordampning fra produktionen, er overholdt.

Hedensted Kommune har vurderet risikoen for øvrige potentielle gener fra produktionen, og har vurderet at der med de stillede vilkår til produktionen, ikke vil være væsentlig gene for omkringboende i forhold til støv, støj og skadedyr m.v.

Ammoniakfordampningen fra husdyrbruget er under 750 kg N/år, og derfor er der ingen krav om at husdyrbrug skal anvende den bedste tilgængelige teknologi (BAT) i forhold til reduktion af ammoniakfordampning.

I forbindelse med afgørelsen har Hedensted Kommune vurderet, at ansøger har truffet de nødvendige foranstaltninger for at forebygge og begrænse forurening fra produktionen. Hedensted Kommune har også vurderet, at husdyrbruget kan

drives på Lindegårdsvej 7, uden at omgivelserne, herunder naboer, landskab og miljø, bliver væsentligt påvirket.

2. AFGØRELSE

Hedensted Kommune meddeler hermed miljøtilladelse til kvægproduktionen på Lindegården, Lindegårdsvej 7, 7130 Juelsminde, matr. nr. 7a og 14c, V. Bisholt By, Skjold efter § 16b i Lov om husdyrbrug og anvendelse af gødning m.v.¹ (Husdyrbrugloven). Tilladelsen vedrører etablering af kvæghold med et samlet produktionsareal på 596 m², etableringen foregår i eksisterende bygninger der tidligere har været anvendt til kreaturer. Hertil kommer tilladelse til etablering af møddingsplads på 125 m² og en ensilageplads på 405 m², således at der er en samlet ammoniakfordampning fra stald og lager på under 750 kg NH₃-N. Miljøtilladelsen meddeles på de vilkår, som er beskrevet i afsnit 3.

Dispensationer

Dispensation for afstand til beboelse på samme ejendom

Hedensted Kommune meddeler dispensation for afstandskravet til beboelse på samme ejendom på 15 m.

Ansøgers redegørelse: Den eksisterende kalvestald overholder ikke afstandskravet på 15 meter. Fra dette staldafsnit til beboelsen er der 4 meter. Der søges derfor om dispensation for afstandskravet til beboelse på ejendommen. Det er ikke muligt at finde en alternativ placering af staldbygningen da den er eksisterende og en del af ejendommens 4 længer der danner rammen om gårdpladsen.

Hedensted kommune vurderer at da etableringen foretages i eksisterende bygninger, så vil alle alternativer betyde, at der skal bygges nye bygninger, hvilket ikke betragtes som et proportionalt krav i forhold til størrelsen af det etablerede husdyrbrug. Yderligere vægter det forhold at der tidligere har været husdyrbrug i bygninger højt i vurderingen, da der i princippet ikke er tale om nye produktionsarealer, men derimod om at ibrugtage eksisterende produktionsarealer, der har været underlagt kontinuitetsbrud.

Dispensation for afstand til skel

Hedensted Kommune meddeler dispensation for afstandskravet til skel på samme ejendom på 30 m i forhold til kalvestald 1 og i forhold til opsat afskærmning mod øst.

Ansøgers redegørelse: Naboskel (30 meter), nærmeste naboskel ligger ca. 25 meter fra kalvestald 1 mod nord. Matriklen er udmatrikuleret vejmatrikel og arealet på modsatte side ejes af ansøger. Der søges derfor om dispensation for afstandskravet til naboskel mod nord. Det er ikke muligt at finde en alternativ placering af staldbygningen da den er eksisterende og en del af ejendommens 4 længer der danner rammen om gårdspladsen. Kalvestalden er en del af bevaringsværdige bygninger på ejendommen og må derfor ikke flyttes.

¹ Lovbekendtgørelse nr. 520 af 1. maj 2019, Lov om husdyrbrug og anvendelse af gødning m.v. (Husdyrbrugloven).

Da der er tale om en nabomatrikel, hvor ikke er bebyggelse eller ejere, og staldbygningen på egen ejendom er en eksisterende bygning, vurderes det, at placeringen ikke vil medføre væsentlig øget risiko for gener eller forurening i forhold til matriklen.

Hedensted kommune vurderer at da etableringen foretages i eksisterende bygninger, så vil alle alternativer betyde at der skal bygges nye bygninger, hvilket ikke betragtes som et proportionalt krav i forhold til størrelsen af det etablerede husdyrbrug. Yderligere vægter det forhold at der tidligere har været husdyrbrug i bygninger højt i vurderingen, da der i princippet ikke er tale om nye produktionsarealer, men derimod om at ibrugtage eksisterende bygningers produktionsarealer. Desuden vægter det højt, at naboskellet udgøres af en vejmatrix, og at matriklen nord for vejmatrixen ligeledes ejes af ansøger.

Tilladelsen omfatter de dele af ejendommen, der vedrører husdyrproduktionen, som den er beskrevet i denne afgørelse.

Hedensted Kommune vurderer desuden, at den opstillede afskærmning mod øst i form af 2 m høje L elementer er at betragte som en fast installation og derfor omfattet af afstandskrav til skel på 30 m. Der er 19 m til skel fra afskærmningen. Ansøger oplyser at afskærmningen er opsat for at mindske støj ved naboerne og indsigt til ejendommen. Hedensted Kommune vurderer, at der kan gives dispensation for afstand til skel for de etablerede afværgeforanstaltninger. Det er ikke relevant at vurdere på alternative placeringer, da alle alternativer ikke vil fungere som afværgeforanstaltninger og dermed ikke være et reelt alternativ til det ansøgte.

I forbindelse med denne miljøtilladelse etableres ny ensilageplads på 405 m², møddingsplads på 125 m² og produktionen genoptages i eksisterende produktionsbygninger.

Miljøtilladelsen gælder kun for det ansøgte. Der må ikke ske udvidelse eller ændring i produktionsarealet, herunder staldafsnit og gødningsopbevaringsanlæg før ændringen er anmeldt til Hedensted Kommune, og kommunen har taget stilling til, om ændringerne kræver godkendelse/tilladelse efter Husdyrbrugloven. Dette er også gældende for plansiloanlæg, faste pladser med afløbfortanke og opsamlingsbeholdere til ensilagevand, maskinhuse, m.v.

Miljøtilladelsen omfatter udelukkende ejendommens erhvervsdel og forholdet til Husdyrbrugloven. Godkendelser/tilladelser efter anden lovgivning skal søges separat. Ejer er selv ansvarlig for at indhente øvrige fornødne godkendelser eller tilladelser. Det kan blandt andet være: byggetilladelse, tilladelse til spildevandsafledning, tilladelse til afledning af overfladevand, nedrivningstilladelse; herunder tilladelse til anvendelse af byggeaffald.

Bedriften skal til enhver tid leve op til gældende regler i love og bekendtgørelser – også selvom disse regler måtte være skærpede i forhold til denne tilladelse.

Det er desuden et krav, at de stillede vilkår bliver overholdt. Hvis der ikke er samme ejer af dyrehold og ejendom, er ejer af ejendommen og ejeren af husdyrholdet gensidigt ansvarlige for overholdelse af vilkårene i denne miljøtilladelse.

En tilladelse bortfalder, hvis den ikke er udnyttet inden seks år efter tilladelsen er meddelt. Hvis den meddelte miljøtilladelse ikke har været udnyttet, helt eller delvist, i tre på hinanden følgende år betragtes det som kontinuitetsbrud. Herved

bortfalder den del af miljøtilladelsen, der ikke har været udnyttet de seneste tre år, medmindre andet fremgår af miljøtilladelsen.

2.1 Klagevejledning

Afgørelsen kan påklages til Miljø- og Fødevareklagenævnet. Klagefristen udløber 4 uger efter afgørelsen er offentligt annonceret.

Tilladelsen er meddelt og annonceret **den xx. måned 20xx** og klagefristen udløber den **den xx. måned 20xx + 4 uger**.

Klage skal ske digitalt via Nævnenes Hus' hjemmeside www.naevneneshus.dk
Se uddybet klagevejledning i bilag 5.

Hvis afgørelsen ønsket prøvet ved en domstol, skal sagen være anlagt inden 6 måneder efter, at afgørelsen er meddelt². Fristen regnes fra offentliggørelsesdatoen.

² Jf. § 90 i Husdyrbrugloven.

3. VILKÅR

3.1 Generelle forhold

1. Produktionen skal placeres, indrettes og drives i overensstemmelse med ansøgningen (ansøgningskema nr. 239701). Fremtidige drifts- og bygningsmæssige ændringer skal anmeldes til og tillades/godkendes af Hedensted Kommune.
2. Vilklårene i denne tilladelse gælder fra afgørelsestidspunktet.
3. Et eksemplar af tilladelsen skal til enhver tid være tilgængeligt på husdyrbruget. Eventuelt driftspersonale skal være orienterede om de relevante dele af tilladelsen.
4. Ejendommen, herunder stalde, bygninger m.v., og dens omgivelser skal renholdes således, at der ikke forekommer væsentlige gener uden for ejendommens skel i form af røg, støv, ilde lugt eller uhygiejniske forhold, som, ifølge tilsynsmyndighedens vurdering, kan karakteriseres som væsentlig.
5. Ændringer i ejerforhold/driftsansvarlig skal meddeles til tilsynsmyndigheden senest en måned efter ændring.

3.2 Landskab

6. Der skal etableres afskærmende beplantning syd for den ansøgte ensilageplansilo på 405 m². Den afskærmende beplantning skal bestå af løvtræer og buske, der er naturligt hjemmehørende i området, og beplantningen skal vedligeholdes i fornødent omfang, herunder ved eventuel gentilplantning, hvis planterne går til.
7. Beplantning og vedligeholdelse af beplantningen skal foregå efter retningslinjerne, eller tilsvarende, der er angivet i Skov- og Naturstyrelsens Skov-Info nr. 13 om træer og buske til skovbryn, læhegn og vildtplanter.
8. Der skal laves en beplantningsplan, som indeholder 35 % træer, 10 % ammetræer samt 55 % buske og små træer under 12 m.
9. Beplantningsplanen skal godkendes af Hedensted Kommune
10. Etableringen af beplantningen mod syd, ved ensilagepladsen, skal ske i den første vinterperiode, efter den endelige afgørelse er givet.
11. Læbælterne øst og vest for ejendommen, skal til enhver tid bibeholdes og stedse vedligeholdes.

3.3 Anlæg

3.3.1 Produktionsvilkår

12. Husdyrbrugets stalde og produktioner skal være i overensstemmelse med oversigten herunder. Placering af produktionsareal fremgår af bilag 2.

Staldnavn	Størrelse (m ²)	Produktionsareal (m ²)	Fordeling af produktionsareal (m ²)	Dyr og gulvtype
Ko- og kvie-stald	650	436	52	Alle kvæg - dybstrøelse
			66	Alle kvæg – sengestald med spalter
			318	Alle kvæg – sengestald med fast drænet gulv med skraber og ajlefløb
Kalvestald 1	162	160		Malkekøer, Kvier og stude - dybstrøelse
Samlet areal	839		596	Staldbygninger til kvæg

3.3.2 Gødningsproduktion og -håndtering

13. Der skal foreligge skriftlige aftale om opbevaring af gylle, således at der minimum er 6 mdr. opbevaringskapacitet. Alternativt kan der foreligge skriftlig afsætning af husdyrgødning til 3. part.

3.3.3 Plansilo

Ingen vilkår

3.4 Husdyrbrugets påvirkninger på omgivelserne

3.4.1 Lugt

Ikke yderligere vilkår, end det stillede vilkår 4 og vilkår 12.

3.4.2 Ammoniak

Ingen vilkår udover det stillede vilkår 12 og vilkår 13.

3.4.3 Fluer og skadedyr

14. Der skal på ejendommen foretages effektiv fluebekæmpelse i overensstemmelse med fastsatte retningslinjer³ for fluebekæmpelse fra Aarhus Universitet, Institut for Agroøkologi.

³ Vejledningen kan findes på hjemmesiden [www.agro.au.dk](http://agro.au.dk) via dette link: http://agro.au.dk/fileadmin/DJF/Agro/Projekter/Vejledning_om_skadedyr/Retningslinier-for-fluebekaempelse.pdf.

3.4.4 Støj og vibrationer

15. Husdyrbrugets støjbelastning, målt udendørs som det ækvivalente, konstante, korrigerede støjniveau i dB(A), målt ved nabobeboelser eller deres opholdsarealer må ikke overstige følgende grænseværdier:

Dagperiode	Tidsrum, kl.	Støjniveau
Man- fredag	07.00 - 18.00	55 dB(A)
Lørdag	07.00 - 14.00	55 dB(A)
Lørdag	14.00 - 18.00	45 dB(A)
Søn- og helligdage	07.00 - 18.00	45 dB(A)
Aftenperiode		
Alle dage	18.00 - 22.00	45 dB(A)
Natperiode		
Alle dage	22.00 - 07.00	40 dB(A)

Støjens spidsværdier må ikke overstige 55 dB(A) om natten. Støjt gennemsnit skal regnes ifølge vejledningen⁴.

Normal kørsel med traktor og landbrugsmaskiner, i forbindelse med markdrift, er ikke omfattet af støjgrænserne.

16. Husdyrbruget skal for egen regning dokumentere at støjvilkår overholdes, hvis tilsynsmyndigheden finder det nødvendigt. Støjmålinger skal foretages på et tidspunkt, hvor husdyrbrugets aktiviteter svarer til maksimal drift, og foretages i punkter, der forinden er aftalt med tilsynsmyndigheden. Støjmålinger og/eller beregninger skal udføres af et akkrediteret firma eller certificeret person i overensstemmelse med Miljøstyrelsens vejledninger 5/1984 og 5/1993⁵.

Dokumentation kan højst forlanges udført én gang årligt. Rapporten skal sendes til tilsynsmyndigheden senest 1 måned efter målingerne/beregninger er foretaget.

17. Rutinemæssig transport vedrørende produktionen til og fra ejendommen skal forgå på hverdage mandag til fredag fra kl. 7.00-18.00, og mælk kan afhentes lørdag fra kl. 8-14.
18. Blanding af foder med foderblanderen skal ske imellem kl. 10-12 og kl. 13-15
19. Der må under særlige omstændigheder, grundet uforudsete hændelser, foretages foderblanding uden for de nævnte tidsrum, jævnfør vilkår 20. Det er tilsynsmyndigheden, der vurderer, om der er en særlig omstændighed. Husdyrbruget skal forinden afvige fra tidsrum, nævnt i vilkår 20, orientere tilsynsmyndigheden.
20. Der skal dagligt føres logbog over foderblandingstidspunktet. Logbogen skal kunne forevises tilsynsmyndigheden på forlangende.

⁴ Vejledning fra Miljøstyrelsen, Ekstern støj fra virksomheder, 5/1984.

⁵ Vejledning fra Miljøstyrelsen, Beregning af ekstern støj fra virksomheder, 5/1993.

3.4.5 Affald og kemikalier

21. Farligt affald⁶ og kemikalier skal til enhver tid opbevares miljømæssigt forsvarligt, således at der ikke opstår fare for forurening af jord, vandområder og grundvand. Det vil sige forsvarligt emballeret, under tag, på fast, tæt bund uden mulighed for spild til jord, vandområde eller grundvand.
22. På ejendommen må der opbevares spildolie i henhold til Hedensted Kommunes Erhvervsaffaldsregulativ. I nærheden af olie- og kemikalieaffald skal der altid være sugemateriale til opsamling af evt. spild. Brugt opsamlingsmateriale skal opbevares og håndteres som farligt affald.

3.4.6 Spildevand m.v.

23. Udformningen af udsprinklingsanlægget og selve udsprinklingen skal følge Landbrugets Byggeblad: Udsprinkling af ensilagesaft og restvand, Byggeblad nr. 103.09-05.
24. Udsprinkling må foregå på de i bilag 1 angivne arealer.
25. I situationer, hvor der ikke kan eller må udsprinkles restvand fra ensilageanlæg, skal overskydende restvand ledes til gyllesystem.

3.4.7 Transport

Ingen yderligere vilkår udover vilkår 17

3.4.8 Driftsforstyrrelser og uheld

26. Der skal udarbejdes beredskabsplan for husdyrbruget. Beredskabsplanens formål er, at spild og andet ukontrolleret udslip af gylle og andre forurenende stoffer forebygges, og at begrænse skadernes omfang, hvis der alligevel sker uheld.

- Planen skal til enhver tid være ajourført og være tilgængelig på husdyrbruget. Eventuelt driftspersonale skal være orienteret om beredskabsplanen.

Planen skal som minimum indeholde:

- Procedurer til at stoppe ulykken/uheldet og begrænse udbredelsen.
- Oplysninger om hvilke interne og eksterne personer, der skal alarmeres, og hvordan.
- Kortbilag over bedriften med angivelse af miljøfarlige stoffer, afløbs- og drænsystemer, vandløb, stophaner, hovedafbrydere, brandslukker, adgangsveje mm.
- En oversigt over materiel, der er tilgængelig på bedriften, eller kan skaffes med kort varsel, som kan anvendes i forbindelse med afhjælpning, inddæmning og opsamling af spild/lækage.

3.4.9 Handleplan ved gener

27. Hvis tilsynsmyndigheden vurderer, at rystelser, støv, lys eller andet medfører væsentlige gener, skal husdyrbruget på forlangende udarbejde en handlingsplan for nedbringelse af gener. Handlingsplanen skal godkendes

⁶ Regulativ for erhvervsaffald kan ses via hjemmesiden www.hedensted.dk under Erhvervsaffald.

af tilsynsmyndigheden, og det skal herefter kunne eftervises, at planen følges.

3.5 Driftsophør

28. Ved ophør af husdyrproduktion, skal der udføres begrænsende foranstaltninger mod forurening:

- Alle anlæg skal tømmes og rengøres for husdyrgødning, der bortskaffes efter gældende regler.
- Restkemikalier, olieaffald, medicinaffald m.v. skal bortskaffes i henhold til affaldsregulativerne.

3.6 BAT

Der stilles ingen vilkår.

4. BESKRIVELSE OG VURDERING AF PROJEKTET

Denne beskrivelse og vurdering af det ansøgte projekt danner baggrund for afgørelsen om tilladelse til husdyrbruget på Lindegårdsvej 7, 7130 Juelsminde.

Udgangspunktet for miljøvurderingen er det indsendte ansøgningsmateriale og supplerende oplysninger. Til beregning af ammoniakfordampning og lugt er Skema nr. 239701, indsendt via det digitale ansøgningsystem www.husdyrgodkendelse.dk⁷. I skema nr. 239701 beregnes også påvirkning af natur 8 år tilbage, jf. "8-års reglen". Se afsnittet "8-årsreglen".

Hedensted Kommune vurderer, om den ansøgte ændring/udvidelse kan have en virkning på miljøet. Hvor kommunen har vurderet, at husdyrbruget kan medføre en gene/påvirkning på miljøet, har kommunen stillet vilkår, der skal reducere denne gene/påvirkning til et acceptabelt niveau. Miljø skal i denne sammenhæng forstås som omgivelserne i bred forstand, herunder befolkning, flora og fauna, vandmiljø, landskab og kulturhistorie samt ressourceforbrug. Hvis det vurderes, at genen/ virkningen ikke kan afbødes med overholdelse af vilkår, så er det ikke muligt for husdyrbruget, at udføre den ønskede ændring/udvidelse, og kommunen skal i så fald meddele afslag på ansøgningen.

Vurderingerne er foretaget med udgangspunkt i de beskyttelsesniveauer og retningslinjer, der er indeholdt i Husdyrbrugloven, Husdyrgodkendelsesbekendtgørelsen⁸ og Miljøstyrelsens digitale vejledning om tilladelse og miljøgodkendelse af husdyrbrug.

4.1 Generelle forhold

4.1.1 Ansøger og ejerforhold

Ejendommen "Lindegården" er beliggende på Lindegårdsvej 7, 7130 Juelsminde, matrikel nr. 7a, m.fl. V. Bisholt, Skjold. Ejendommen ejes af Jan Nielsen, som også bor på ejendommen.

Der er ikke samdrift med andre ejendomme.

4.1.2 Tidligere godkendelser og tilladelser

Der er en meddelt § 16b tilladelse på ejendommen fra 3. juni 2022 som er påklaget til Miljø- og Fødevareklagenævnet. Sagen er ikke afgjort.

Biaktiviteter

Der er ingen biaktiviteter.

4.1.3 Afstandskrav

Ejendommen er beliggende i det åbne land med relativ kort afstand til den samlede bebyggelse Øster Bisholt. Desuden er ejendommen beliggende inden for kystnærhedszonen.

⁷ www.husdyrgodkendelse.dk er det ansøgningsystem, som ansøger er forpligtet til at anvende ved ansøgning om miljøgodkendelse/tilladelse på husdyrbrug, og der er krav om anvendelse af de beregningsmoduler, som er tilknyttet.

⁸ Bekendtgørelse nr. 443 af 26. april 2023 om godkendelse og tilladelse m.v. af husdyrbrug (Husdyrgodkendelsesbekendtgørelsen).

De afstande, som Hedensted Kommune har opmålt, er opmålt på luftfoto. Afstandene skal derfor betragtes som vejledende cirka afstande, da der ikke kan måles nøjagtigt på luftfoto.

I forbindelse med etablering af staldanlæg eller anlæg til opbevaring af husdyrgødning, er der en række afstandskrav der skal overholdes. De nye produktionsarealer på Lindegårdsvej 7 overholder ikke disse generelle afstandskrav.

Der meddeles hermed dispensation for afstand til beboelse på samme ejendom og til naboskel

Oversigt over afstandskrav ses i tabel 1.

Bygningers indbyrdes placering ses af situationsplanen i bilag 1.

Tabel 1. Generelle afstandskrav

	Lovkrav, minimum	Målt afstand¹
Enkelt ² /fælles vandindvinding	25/50 m	2 m
Vandløb (herunder dræn) ³ /sø	15 m	32 m
Offentlig vej og privat fællesvej (kostald)	15 m	32 m
Levnedsmiddelvirksomhed	25 m	Over 25 m
Beboelse på ejendommen (kalvestald 1)	15 m	3 m
Naboskel, matrikel nr. 18, V. Bisholt By, Skjold, tilhørende vejmatrikel	30 m	24 m
Naboskel, 7q, Ø. Bisholt By, Glud	30 m	18 m
Nabo, Lindegårdsvej 3, (kalvestald 1)	50 m	79 m
Byzone/sommerhusområde, Glud ved Nordmarksvej 4	50 m	1156 m
Planlagt byzone i Glud	50 m	1128 m
Lokalplanlagt område i Brund	50 m	1479 m
Kategori 1 og 2 natur	10 m	3278 m

¹ Der er vejledende opmålt på luftfoto, fra nærmeste hjørne af det nærmeste produktionsareal. Hvor det er relevant, er det angivet, hvilket produktionsareal der er målt til.

² En vandboring i gårdspladsen er en boring til drikkevand til dyr.

³ Hedensted Kommune er ikke bekendt med nøjagtig placering af dræn.

Vurdering

Det er Hedensted Kommunes vurdering, at alle generelle afstandskrav ikke er overholdt.

Dispensation for afstand til beboelse på samme ejendom

Hedensted Kommune meddeler dispensation for afstandskravet til beboelse på samme ejendom på 15 m.

Ansøgers redegørelse: Den eksisterende kalvestald overholder ikke afstandskravet på 15 meter. Fra dette staldafsnit til beboelsen er der 4 meter. Der søges derfor om dispensation for afstandskravet til beboelse på ejendommen. Det er ikke muligt at finde en alternativ placering af staldbygningen da den er eksisterende og en del af ejendommens 4 længer der danner rammen om gårdpladsen.

Hedensted kommune vurderer at da etableringen foretages i eksisterende bygninger, så vil alle alternativer betyde at der skal bygges nye bygninger, hvilket ikke betragtes som et proportionalt krav i forhold til størrelsen af det etablerede husdyrbrug. Yderligere vægter det forhold at der tidligere har været husdyrbrug i bygninger højt i vurderingen, da der i princippet ikke er tale om nye produktionsarealer, men derimod om at ibrugtage eksisterende bygningers produktionsarealer.

Dispensation for afstand til skel.

Hedensted Kommune meddeler dispensation for afstandskravet til skel på samme ejendom på 30 m i forhold til kalvestald 1 og i forhold til opsat afskærmning mod øst.

Ansøgers redegørelse: Naboskel (30 meter), nærmeste naboskel ligger ca. 25 meter fra kalvestald 1 mod nord. Matriklen er udmatrikuleret vejmatrikel og arealet på modsatte side ejes af ansøger. Der søges derfor om dispensation for afstandskravet til naboskel mod nord. Det er ikke muligt at finde en alternativ placering af staldbygningen da den er eksisterende og en del af ejendommens 4 længer der danner rammen om gårdspladsen. Kalvestalden er en del af bevaringsværdige bygninger på ejendommen og må derfor ikke flyttes.

Da der er tale om en nabomatrikel, hvor ikke er bebyggelse eller ejere, og staldbygningen på egen ejendom er en eksisterende bygning, vurderes det, at placeringen ikke vil medføre væsentlig øget risiko for gener eller forurening i forhold til matriklen.

Hedensted kommune vurderer at da etableringen foretages i eksisterende bygninger, så vil alle alternativer betyde at der skal bygges nye bygninger, hvilket ikke betragtes som et proportionalt krav i forhold til størrelsen af det etablerede husdyrbrug. Yderligere vægter det forhold at der tidligere har været husdyrbrug i bygninger højt i vurderingen, da der i princippet ikke er tale om nye produktionsarealer, men derimod om at ibrugtage eksisterende bygningers produktionsarealer. Desuden vægter det højt, at naboskellet udgøres af en vejmatrikel, og at matriklen nord for vejmatriklen ligeledes ejes af ansøger.

Hedensted Kommune vurderer desuden at den opstillede afskærmning mod øst i form af 2 m høje L elementer er at betragte som en fast installation og derfor omfattet af afstandskrav til skel på 30 m. Der er 19 m til skel fra afskærmningen. Ansøger oplyser at afskærmningen er opsat for at mindske støj ved naboerne og indsigt til ejendommen. Hedensted Kommune vurderer at der kan gives dispensation for afstand til skel for de etablerede afværgeforanstaltninger. Det er ikke relevant at vurdere på alternative placeringer, da alle alternativer ikke vil fungere som afværgeforanstaltninger og dermed ikke være et reelt alternativ til det ansøgte.

Der er ansøgt om dispensation for afstandskrav til vandindvinding i gårdsplads. Hedensted Kommune vurderer, at der ikke er krav om dispensation for afstandskrav til vandindvinding i gårdspladsen, da den ikke benyttes som hverken almen eller ikke almen vandforsyning.

4.1.4 Plan- og landskabelige forhold

Ejendommen er beliggende inden for kystnærhedszonen.

Ansøgers redegørelse: *Ejendommen er beliggende indenfor kystnærhedszonen. Formålet med kystnærhedszonen er, at de åbne kyststrækninger bevarer deres karakter og fortsat kan udgøre landskabelige helheder med væsentlige natur- og landskabstræk. Da der er tale om udnyttelse af eksisterende bygninger vil dette ikke få konsekvens for natur og landskab. Den nye ensilageplads vil ikke kunne ses i landskabet grundet lav højde og vil derfor heller ikke påvirke landskabet inden for kystnærhedszonen.*

Vurdering

Hedensted Kommune vurderer, at husdyrbruget vil kunne indrettes og drives under varetagelse af de landskabelige hensyn. Det er vurderet, at landskabet ikke vil blive væsentligt påvirket af den eksisterende bygningsmasse, den nye plansilo og den afskærmende væg mod øst. For at sløre indkigget til ensilagepladsen, er der stillet vilkår om afskærmende beplantning ved den ny plansilo, som ansøgt.

4.2 Anlæg

4.2.1 Beskrivelse af staldindretning mm.

I anlægget på Lindegårdsvej 7 er følgende bygninger med produktionsareal:

Tabel 2. Oversigt over produktionsareal

Staldnavn	Størrelse (m ²)	Produktionsareal (m ²)	Fordeling af produktionsareal (m ²)	Dyr og gulvtype
Ko- og kvie-stald	650	436	52	Alle kvæg: Dybstrøelse
			66	Alle kvæg: Sengestald med spalter
			318	Alle kvæg: Sengestald med fast drænet gulv
Kalvestald 1	162	160		Alle kvæg: Dybstrøelse

Udover stalde med produktionsareal er der følgende anlæg på ejendommen:

- Maskinhus
- Møddingsplads på 125 m² med et brugsareal på 120 m²
- Ensilageplads på 405 m²
- To fodersiloer med en kapacitet på hver 40 m³. Fodersiloerne har en højde på 6,5 m.

Bygningerne og deres indbyrdes placering fremgår af bilag 1.

Beskrivelse af dyrehold og stalde mm.

Denne afgørelse vedrører etablering af et nyt husdyrbrug i en eksisterende bygningsmasse samt etablering af en ny ensilageplansilo.

Se oversigt over produktionsarealer i bilag 2.

Projektbeskrivelse

I kalvestald er der søgt om 160 m² til Malkekøer, Kvier og stude, de øvrige produktionsarealer er til alle typer kvæg. Gulvtyper i de enkelte produktionsarealer fremgår af tabel 2 og er beskrevet i ansøgningsmaterialet fra den 7. november 2023. I kalvestalden foretages der udmugning hver 10. dag i sommerperioden for at reducere fluegenerne. De øvrige anlæg med dybstrøelse udmuges ved behov. Sengestalden med fast drænet gulv med skraber skal skrubes hver 2. time. Gulvet skal være etableret med en hældning på 1,5 % mod drænet.

Når produktionsarealet er ansøgt som "Flexgruppe: Alle Kvæg" betyder det, at ansøger frit kan vælge, hvilke kvægtyper (køer, kvier, tyre eller kalve) der skal gå på de tilladte produktionsarealer. I denne tilladelse stilles ikke krav til det maksimale antal dyr, der må være på de forskellige gulvtyper. Belægningsgraden i staldene skal følge dyrevelfærdsreglerne vedrørende, hvor meget plads de enkelte dyretyper skal have. Hedensted Kommune er ikke myndighed for dyrevelfærdsreglerne.

Der er naturlig ventilation i alle stalde.

4.2.2 Gødningsproduktion- og håndtering

Ifølge husdyrgødningsbekendtgørelsen skal husdyrbrug kunne dokumentere, at der er adgang til en opbevaringskapacitet svarende til mindst 6 måneders gødningsproduktion. Dokumentation skal kunne fremvises ved tilsyn.

Tabel 3. Gylle og overfladevand til gyllebeholder

	Produktion, m ³	Til opbevaring årligt, m ³
Gylle fra køer	670	0
Vand plansilo udsprinkles	405	0
Vand fra møddingsplads	120	0
I alt til gyllebeholder		0

Opbevaringskapacitet

Der er ingen opbevaringskapacitet på ejendommen, da alt husdyrgødning afsættes til biogasanlæg. I stedet for 6 mdr. opbevaringskapacitet skal der foreligge skriftlig aftale om afsætning til biogasanlæg og aftalen også omfatter, at der ikke returneres husdyrgødning til ejendommen.

Fast husdyrgødning

Møddingspladsen

produktion af fast husdyrgødning, beregnet ud fra fuld belægning i alle stalde og beregnet af ansøger til at udgøre 1412 tons. Dybstrøelse vil enten blive opbevaret på møddingspladsen, i markstak eller køres direkte ud på mark og nedpløjes eller afsættes til 3. part.

Møddingspladen er 10 m x 12 m = 120 m². Møddingspladsen skal anvendes til foderrester og mindre mængder dybstrøelse. Hedensted Kommune vurderer, at møddingspladsens størrelse er tilstrækkelig.

Udsprinkling

Der etableres sprinkleranlæg med en opsamlingstank på 35 m³, hvor der opsamles overfladevand fra ensilageplads. Der kræves et udsprinklingsareal på minimum 1.250 m². Sprinkleranlægget påmonteres en pumpe med en kapacitet på 3,6 m³ pr. time.

Sprinkleranlægget skal udføres ihht. Landbrugets Byggeblad om sprinkleranlæg. Restvandet indeholder efter normtal 0,3 kg N/ton, hvormed vandet ifølge Husdyrgødningsbekendtgørelsen skal tilføres arealer med kvælstofnorm. Den ekstra mængde kvælstof, som bliver tilført på arealet, er ubetydelig i forhold til gødningsnormen.

Udsprinkling af restvand reguleres jf. Husdyrgødningsbekendtgørelsens generelle regler. Deraf fremgår bl.a.:

- Næringsstoffer i ensilagesaft og restvand må kun tilføres afgrøder med kvælstof-norm eller retningsgivende norm for fosfor og kalium.
- Ensilagesaft og restvand må kun udbringes fra høst til 1. nov., såfremt det sker på bevoksede arealer eller arealer, hvor der er afgrøder den efterfølgende vinter.
- Udbringning af ensilagesaft og restvand må ikke give anledning til unødige gener.
- Ensilagesaft og restvand må ikke udbringes på arealer og på en sådan måde, at der er fare for afstrømning til vandløb herunder dræn, søer over 100 m² og kyst-vande eller på vandmætte, oversvømmet, frossen eller snedækket jord. Ej heller inden for 2 m bræmmen til vandløb og søer jf. Vandløbslovens § 69 stk. 1.

Vurdering

Det vurderes, at der med de oplyste mængder af produceret fast og flydende husdyrgødning er tilstrækkelig med opbevaringskapacitet for husdyrgødning på ejendommen.

4.3 Husdyrbrugets påvirkning på omgivelserne

4.3.1 Lugt

Lugtemissionen er beregnet i skema nr. 239701 i det digitale ansøgningsssystem www.husdyrgodkendelse.dk, ud fra oplysninger om den ansøgte husdyrproduktion. Der beregnes antal lugtenheder ud fra det valgte staldsystem og antal m² produktionsareal. Dette omregnes til en geneafstand, inden for hvilken der kan forventes væsentlige lugtgener.

Grænseværdierne for lugt er forskellige i forhold til, i hvilket område omkringboende er bosiddende. I byzone er grænseværdien 5 odour units pr m³ (OU_E/m³), i samlet bebyggelse (8 enkelt boliger indenfor 200 m radius⁹) 7 OU_E/m³ og for enkelt bolig i landzone (uden landbrugspligt) 15 OU_E/m³. Landzone betegnes som

⁹ Ejendommen, hvor boligen ligger skal være uden landbrugspligt, og ejendommen må ikke være ejet af den ansvarlige for driften af husdyrbruget.

landbrugets erhvervsområde, og ejendomme beliggende i landzone skal kunne tåle større lugtgener fra husdyrbrug end boliger beliggende i f.eks. byzone.

De fastsatte lugtgenekriterier tager udgangspunkt i en normalfordelingskoefficient på 95 %, hvilket angiver, at indenfor 95 % af tiden vil de angivne lugtgenekriterier være overholdt. Dette skyldes, at der i fastsættelse af lugtgenekriterierne ikke kan tages højde for ekstreme vind- og vejrforhold, som vil kunne medføre en påvirkning som er større end lugtgenekriteriets grænser.

Resultater af lugtberegninger kan ses i tabel 5 herunder.

Der er ikke planlagt fremtidig byzone- eller sommerhusområde inden for den beregnede geneafstand for husdyrbruget eller 300 m fra husdyrbruget.

Konsekvenszone

Konsekvenszonen for lugt er i skema nr. 239701 beregnet til 146 m.

Konsekvenszonen er den afstand fra husdyrbruget, hvor omkringboende må tåle, at der forekommer lugt. Den lugt, der opleves i området, der er beliggende i en afstand længere væk end husdyrbrugets lugtgeneafstand i forhold til enten enkelt bolig, uden landbrugspligt samlet bebyggelse eller byzone, og inden for lugtkonsekvenszonen, er i henhold til gældende regler og beregninger, ikke til væsentlig gene.

Tabel 5. Beregnede geneafstande og vægtede gennemsnitsafstande
Beregningerne er foretaget i skema nr. 239701.

Bebyggelse	Ukorrigeret geneafstand, m	Korrigeret geneafstand, m*	Vægtet gennemsnitsafstand, m	Er kriteriet overholdt
Øster Bisholtvej 9, enkeltbolig i landzone	43	43	202	Ja
Lindegårdsvej 3, samlet bebyggelse	76	76	99	Ja
Glud, byzone	136	136	1181	Ja
Glud, planlagt byzone	136	136	1152	Ja

* Korrigeret geneafstand er, hvor der er korrigeret for vindretning og kumulation. Den vægtede gennemsnitsafstand angiver den reelle, gennemsnitlige afstand mellem staldafsnittene og omboende (afstand fra ejendommens lugtcentrum).

Vurdering

Afstandskravene i forhold til geneafstande for lugt i Husdyrgodkendelsesbekendtgørelsen er overholdt. Hedensted Kommune vurderer, at omkringboende ikke vil blive væsentlig påvirket af lugt fra husdyrproduktionen på Lindegårdsvej 7.

4.3.2 Ammoniak og natur

Ved ansøgning om miljøtilladelse til husdyrbrug skal kommunen normalt påse to forhold i forbindelse med ammoniakfordampning fra stald og lager. I forbindelse med det her ansøgte ligger ammoniakemissionen under 750 kg og der gælder derfor ingen krav til anvendt BAT¹⁰ for at reducere ammoniakfordampningen. Kommunen skal derfor kun påse at fastsatte krav til maksimal kvælstofdeposition

¹⁰ Bedste tilgængelige teknologi.

på omkringliggende naturområder, som følge af ammoniakfordampningen fra stald og lager, er overholdt.

Kvælstoffølsom natur

Ammoniaktab fra stalde, lagre, og tab i forbindelse med udbringning af husdyrgødning er en af de væsentlige trusler mod næringsfattige naturtyper fordi hurtigtvoksende arter udkonkurrerer de karakteristiske arter, der trives i et næringsfattigt miljø. I forbindelse med vurdering af husdyrbrugsanlæg gennem Husdyrbrugloven foretages en konkret vurdering ud fra luftfoto på naturlokaliteter i nærheden af staldanlægget. Såfremt der vurderes, at være grundlag for det, foretages besigtigelse af lokaliteten.

Der vurderes på næringsfattige naturområders tålegrænse¹¹ i henhold til kriterierne i Husdyrgodkendelsesbekendtgørelsen. Vurderingen sker i forhold til tilført kg kvælstof pr. år og baggrundsbelastningen i området. Vurderingen sker på naturområder som overdrev, heder, moser og skove¹². Der foretages altid en vurdering i forhold til Natura 2000-områder inden for 2 km.

Den samlede udledning fra produktionen udgør 581 kg NH₃-N/år. Der er tale om en etablering og derfor er den samlede udledning og det samme som stigningen i forhold til nudrift og 8-årsdriften.

Kategori 1 natur - habitatområde

Kategori 1 natur omfatter nærmere bestemte¹³ ammoniakfølsomme Natura 2000-naturtyper, som indgår i udpegningsgrundlaget for Internationalt Naturbeskyttelsesområder og er kortlagte af Naturstyrelsen i forbindelse med Natura 2000-planlægningen, samt § 3-beskyttede heder og overdrev indenfor Natura 2000 områder.

Det nærmeste Natura 2000 område – habitatområde 56, Horsens Fjord, havet øst for og Endelave - ligger ca. 3,2 km væk mod nordøst.

Kravet til maksimal total kvælstofdeposition til Kategori 1-natur afhænger af antallet og størrelsen af andre husdyrbrug inden for en vis afstand (kumulationsmodellen). Det skrappeste krav, der kan stilles jf. § 26 i Husdyrgodkendelsesbekendtgørelsen, er 0,2 kg N/ha/år i total deposition. Beregningen i ansøgningen viser en totaldeposition af kvælstof på 0,0 kg N/ha/år som følge af ammoniakfordampning fra stald og lager¹⁴. Det lovfastsatte krav til kvælstofdeposition i kategori 1-natur er således overholdt, og det er ikke relevant at vurdere eventuel kumulation med andre husdyrbrug.

¹¹ Definition på tålegrænse: 'En kvantitativ vurdering af den belastning med et eller flere forurenende stoffer, hvorunder effekter på udvalgte følsomme elementer af natur og miljø ikke forekommer, vurderet med den bedste nuværende viden' – Altså er en tålegrænse således et simpelt mål for et områdes følsomhed og bør primært ses som en erstatning for egentlig dosis-/effekt relationer. Manual vedr. Vejledning vedr. vurdering af de lokale miljøeffekter som følge af luftbåren kvælstof ved udvidelser og etablering af større husdyrbrug, Skov- og Naturstyrelsen, 2003.

¹² Opdatering af empirisk baserede tålegrænser (2018), Bak, J. L., - Notat fra DCE - Nationalt Center for Miljø og Energi af den 6. september 2018. Kan ses via dette link: https://dce.au.dk/fileadmin/dce.au.dk/Udgivelser/Notater_2018/Opdatering_empirisk_baserede_taaegraenser.pdf.

¹³ Husdyrgodkendelsesbekendtgørelsen § 2 punkt 1 (Bek. nr. 443 af 26. april 2023).

¹⁴ Ved afstande over 4 km beregner www.husdyrgodkendelse.dk altid ammoniakdepositionen til 0,0 kg N/ha/år.

Kategori 2 natur

Kategori 2 natur er nærmere bestemte¹⁵ ammoniakfølsomme naturtyper, beliggende udenfor Internationale Naturbeskyttelsesområder, f.eks. større heder og overdrev. Anlægget ligger ca. 3,3 km fra nærmeste kategori 2 natur, som er et beskriv overdrev beliggende sydvest for ejendommen.

Beregningen i ansøgningen viser en totaldeposition kvælstofbelastning på 0,0 kg N/ha/år fra staldanlægget. Det lovfastsatte krav på maksimalt 1 kg N/ha/år i total kvælstofdeposition til kategori 2-natur er således overholdt.

Kategori 3 natur

Kategori 3 natur er ammoniakfølsom natur, der ikke er omfattet af kategori 1 eller 2, det vil jf. Husdyrgodkendelsesbekendtgørelsen sige visse naturområder beskyttet efter § 3 i Naturbeskyttelsesloven¹⁶: heder, moser, overdrev, samt ammoniakfølsomme skove, men ikke enge, søer og vandløb.

Inden for 1.000 m fra ejendommen ligger der en mose og flere forskellige mindre søer beskyttet efter § 3 i Naturbeskyttelsesloven. Herudover ligger flere mindre skove der er potentielt ammoniakfølsomme.

I ansøgningen er indtastet flere forskellige naturområder, også udover 1 km fra anlægget. Hedensted Kommune har vurderet, at hvis kvælstofdepositionskravet kan overholdes for de nærmeste punkter, er det ikke nødvendigt at vurdere på fjernere liggende punkter.

I følge Husdyrgodkendelsesbekendtgørelsen kan der stilles krav til merdeposition af ammoniak fra husdyrbruget til kategori 3-natur ned til 1,0 kg N pr. ha pr. år. Nærmest beliggende natur omfattet af kategori 3 er en mose 465 meter sydvest for ejendommen. Beregning viser, at mosen vil modtage en årlig merdeposition på 0,0 kg N/ha/år. Idet merdepositionen som følge af projektet, er under 1 kg N pr. ha pr. år, finder Hedensted Kommune, at mulige krav er overholdt og vurderer, at projektet ikke vil medføre tilstandsændring af området.

Kategori 3 natur - ammoniakfølsom skov

Skov defineres jf. Husdyrgodkendelsesbekendtgørelsen som arealer, der er større end 0,5 ha og mere end 20 meter brede, og som er bevokset med træer, der danner eller inden for et rimeligt tidsrum vil danne en skov af højstammede træer. Skove kategoriseres som ammoniakfølsomme, bl.a. når de er gamle (ca. 200 år)¹⁷.

Beregninger i ansøgningen til de 4 nærmeste potentielt ammoniakfølsomme skove viser, at ingen af dem vil modtage mere end 0,1 kg N/ha/år i totaldeposition.

Hedensted Kommune vurderer på den baggrund, at der ikke er behov for en nærmere vurdering af hvorvidt de potentielt ammoniakfølsomme skove er ammoniakfølsomme, samt at der ikke skal stilles krav til yderligere reduktion af ammoniakfordampning fra stald og lager i forhold til beskyttelse af ammoniakfølsomme skove.

¹⁵ Husdyrgodkendelsesbekendtgørelsen § 2 punkt 2.

¹⁶ Lovbekendtgørelse nr. 240 af 13. marts 2019 om naturbeskyttelse (Naturbeskyttelsesloven).

¹⁷ Husdyrgodkendelsesbekendtgørelsen § 2.

Søer, vandløb og enge mv. - ikke kategori-natur

Nærmeste beliggende natur omfattet af Naturbeskyttelseslovens § 3, som ikke er omfattet af kategori 3-natur er en sø ca. 230 meter syd for anlægget. I alt er der 10 mindre søer inden for en afstand af 1.000 meter fra anlægget. Der er registreret en beskyttet eng ca. 670 meter syd for anlægget, samt et beskyttet vandløb (Bisholt Bæk) vest for ejendommen. Derudover er der flere små, ikke beskyttede vandløb i området, herunder et umiddelbart øst for ejendommen, langs ejendommens østlige matrikel.

På baggrund af de beregnede kvælstofdepositioner til skove og mose i området, samt på baggrund af karakteren af disse naturtyper, vurderes kvælstofdepositionen til de nævnte naturtyper i området, at være uden betydning.

Bilag IV arter og anden artsdata

Hedensted Kommune har ikke registreret særligt beskyttede arter, inklusiv bilag IV arter, inden for 1 km fra ejendommen.

Ejendommen er beliggende indenfor udbredelsesområdet for bl.a. bilag IV¹⁸ arterne odder, markfirben, spidssnudet frø, stor vandsalamander, sydflagermus, dværgflagermus og vandflagermus¹⁹.

Arterne vil være knyttet til naturområderne. Det vurderes, på baggrund af ovenstående vurderinger af naturområderne, herunder afstanden til naturområderne, at projektet ikke vil forringe levevilkårene for dyre- og plantearter omfattet af Habitatdirektivets bilag IV.

Samlet vurdering

Hedensted Kommune vurderer, at kategori 1-naturområder ikke vil blive påvirket, da der er beregnet en totaldepositionen på 0,0 kg N som følge af ammoniakfordampningen fra husdyrproduktionen. På baggrund af dette og på grund af afstanden mellem anlægget og naturområderne, vurderer Hedensted Kommune desuden, at der ikke er krav om at foretage en nærmere miljøkonsekvensvurdering, jf. Habitatbekendtgørelsen²⁰.

Kategori 2-naturområder vurderes på baggrund af beregninger (0,0 kg N/ha/år), ikke at blive påvirket af produktionen.

På baggrund af de beregnede kvælstofdepositioner, vurderes kategori 3-naturområderne ikke at kunne blive væsentlig påvirket af kvælstofdepositionen som følge af ammoniakfordampningen fra produktionen. Hedensted Kommune har vurderet, at der ikke er behov for at stille vilkår om yderligere reduktion i ammoniakfordampningen.

¹⁸ Rådets direktiv 92/43/EØF om bevaring af naturtyper samt vilde dyr og planter, med senere ændringer, artikel 12.

¹⁹ Søgaard, B., Wind, P., Elmeros, M., Bladt, J., Mikkelsen, P., Wiberg-Larsen, P., Johansson, L.S., Jørgensen, A.G., Sveegaard, S. & Teilmann, J. 2013. Overvågning af arter 2004- 2011. NOVANA. Aarhus Universitet, DCE – Nationalt Center for Miljø og Energi, 240 s. - Videnskabelig rapport fra DCE - Nationalt Center for Miljø og Energi nr. 50. <http://www.dmu.dk/Pub/SR50.pdf>.

²⁰ Bekendtgørelse nr. 1098 af 21. august 2023 om udpegning og administration af internationale naturbeskyttelsesområder samt beskyttelse af visse arter (Habitatbekendtgørelsen).

På denne baggrund er det kommunens vurdering, at hverken kategori 1, 2 og 3 natur, de øvrige nærmest beliggende naturarealer beskyttet efter § 3 i Naturbeskyttelsesloven eller registrerede bilag IV-arter vil blive påvirket væsentligt af etableringen af husdyrbruget.

4.3.3 8 års reglen

Mange små udvidelser kan hver især være uden betydning for omgivelserne, hvor udvidelserne samlet set kan have væsentlig betydning. Med Husdyrbrugloven er der fastsat en regel om, at kommunen skal foretage en samlet vurdering af alle etableringer, udvidelser eller ændringer de seneste 8 år. Beregningerne for 8 års-drift fremgår ikke af skema 239701, idet der ikke var husdyrproduktion på lokaliteten for 8 år siden.

Ammoniak – 8 år

For 8 år siden var der ikke en husdyrproduktion på ejendommen. Ammoniakemissionen er altså steget fra 0 kg NH₃-N pr. år for 8 år siden til 581 kg NH₃-N pr. år ansøgt drift. I eksisterende drift er ammoniakemissionen fra husdyrbruget 0 kg NH₃-N pr. år.

Vurdering

Det er Hedensted Kommunes vurdering, at der er en øget påvirkning fra ammoniakemission fra Lindegårdsvej 7, set over en 8-årig periode. Jævnfør beregninger, i skema 239701 for de enkelte naturtyper, vil merdepositionen i forhold til 8-års driften svare til totaldepositionen i de enkelte naturområder fra husdyrbruget. De fastsatte krav til maksimal ammoniakdeposition vurderes at være overholdt, og en nærmere redegørelse for depositionen i de enkelte naturområder fremgår i afsnit 4.3.2.

4.3.4 Støj, støv, lys og skadedyr

Støjkluder

Ansøgers redegørelse

Med godkendelsen forventes en mindre stigning af støjniveau da anlægget skal betragtes uden dyrehold i nuværende drift. Den mindre stigning i støj fra ejendommen kan skyldes stigning i trafik, foderblanding og højtryksrensning.

Der kan forekomme støj fra følgende kilder:

- Højtryksrensere
- Foderblanding
- Kompressor som er indvendig
- Kørsel med husdyrgødning m.m.
- Transport til og fra ejendommen

Af følgende skema fremgår driftsperioderne og placeringen af støjkluder på ejendommen.

Støjkilde	Placering	Tidsinterval	Tiltag mod støjkilder
Højtryksrensere	Brug af højtryksrensere til vask af stalde	Højtryksrensere anvendes i forbindelse med rengøring af stalde og maskiner	Højtryksrensere anvendes indendørs samt ved møddingspladsen når der vaskes maskiner
Ventilationsanlæg	Naturlig ventilation	Ingen støj	Der forekommer ikke støj fra ventilationsanlæg, da der er naturlig ventilation i alle staldafsnit
Kompressor til malkeanlæg	Syd vestlige hjørne af ejendommen ved de to glasfibersiloer	Der malkes to gange dagligt fra kl. 05.00-07.00 og 16.30-18.30	Placeret indendørs
Mælkekøling	Placeret mod vest	Ingen generende støj	Placeret udendørs
Traktordreven fuldfordervogn	Ved plansilo	Læsning samt blanding og udfordring af foder, i alt 0,5 timer om eftermiddagen og 15 minutter om formiddagen.	Udendørs og indendørs
Aflæsning af foder	Blæses i glasfibersiloer	Indenfor normal arbejdstid	Tomgangskørsel undgås
Transport til og fra			Transport til og fra
Kørsel med ensilage	Ved plansilo	Der vil være periodisk støj ved kørsel med ensilage der køres ca. 0,5 time/dag	Maskinerne vedligeholdes, tomgangskørsel undgås
Ensilering	Ved plansilo	Der vil være periodisk støj ved ensilering. I høst og ensilering af foderafgrøder vil der kunne forekomme perioder med aktivitet med redskaber og maskiner hele døgnet. Majs høstes typisk over 2-3 dage og køres i plansilo.	Maskinerne vedligeholdes, tomgangskørsel undgås

		Græs opbevares i wrap-baller som produceres løbende i sæsonen.	
Håndtering af gylle	Opbevares på anden ejendom	Der vil være periodisk støj ved afhentning af gylle fra fortank af biogas. Typisk hver 10-12 dag af 4x15 minutters varighed	
Håndtering af dybstrøelse	Møddingsplads	Der vil være periodisk støj ved læsning af dybstrøelse	

Tilladelsen forventes at give anledning til en stigning støj da der ikke har været produktion på ejendommen de seneste år, det skal dog bemærkes at:

- De fleste støjkluder er placeret i lukkede bygninger.
- Det forsøges så vidt muligt at holde støjperioden inden for normal arbejdstid fra 6 - 18.
- Anvendelse af de øvrige støjende anlæg og maskiner tilstræbes holdt inden for normal arbejdstid.

Støv

I forbindelse med håndtering af foder kan der lokalt opstå støvgene samt ved transporter på tørre dage om sommeren. Det forventes ikke at være til gene for omkringboende. Forhold, som kan medvirke til støv, er af begrænset karakter og varighed.

Foderhåndteringen er udfodring af ensilage, hvorfra der er ringe udvikling af støv og støvgenerne herfra vil være begrænsede.

Tilskudsfoder blæses ind i siloer i lukkede systemer.

Lys

Der er censorer på lyset i staldene, så lyset slukkes eller sættes på vågeblus, når der ikke er behov for så meget lys i staldene.

Skadedyr

Skadedyr og fluer bekæmpes efter gældende regler. Fluer forebygges ved god staldhygiejne. Fluebekæmpelse sker med anvendelse af Neporex og smøremiddel efter behov. Rottebekæmpelse ved brug af den kommunale ordning.

For at undgå tilhold af skadedyr, holdes det rent og ryddeligt omkring ejendommen, og der fejtes op ved eventuelt spild.

Ansøgers redegørelse i forhold til fluer:

For at minimere fluegener fra ejendommen gøres der følgende:

- *Biologisk og kemisk fluebekæmpelse foretages efter anvisninger fra Statens Skadedyrslaboratorium.*
- *Der holdes en høj hygiejnstandard i staldene.*

- *Fluegener forebygges ved hyppig udmugning ved småkalvene. Om sommeren, hvor fluegener typisk er størst, foretages der udmugning ved småkalvene hver 10. dag.*

Vurdering

Med udgangspunkt i ejendommens placering i landskabet og afstanden til omkringboende, samt oplysninger om støjkloder fra ansøgningsmaterialet, har Hedensted Kommune vurderet, at der er behov for at stille vilkår om, at rutinemæssige transporter vedrørende produktionen til og fra ejendommen skal foregå mellem kl 7 – 18 for at sikre, at produktionen på Lindegårdsvej 7 overholder kravet til støj. Ansøger har endvidere frivilligt opsat en afskærmende væg på 2 m mod naboerne mod øst, for yderligere at begrænse evt. støjgener.

Yderligere skal blandingen af foder foregå i tidsrummet kl. 10-12 eller kl. 13 -15, med enkelte undtagelser i løbet af året. En foderblanding tager ca. 30 min. Tidspunkternes skal via logbog kunne fremvises til tilsynsmyndigheden. Det vil være Hedensted Kommune der vurderer, hvad der går under enkelt undtagelser.

Med de stillede vilkår og de frivillige tiltag er det Hedensted Kommunes samlede vurdering at støj fra ejendommen vil overholde gældende støjkrav.

Rystelser

Ansøgers redegørelse: Virksomheden vil overholde grænseværdier for Lavfrekvent støj, infralyd og vibrationer i eksternt og internt miljø fra Orientering fra Miljøstyrelsen, nr. 9, 1997 Tabel 1 og 2. Det vurderes at lavfrekvensstøj ikke bliver et problem.

Vurdering

Hedensted Kommune vurderer, at det ikke kan udelukkes at en udendørs malkekompresor kan medføre en lavfrekvent støj eller rystelser. Kompresor er dog afskærmet fra omgivelserne og Hedensted Kommune finder ikke anledning til at vurdere anderledes end ansøgers egen vurdering. Der er dog stillet vilkår 33 om handleplaner hvis der konstateres gener ved rystelser og lavfrekvent støj.

Det vurderes, at der foretages tilstrækkelig forebyggelse af fluegener og skadedyr i øvrigt. Det vurderes, ud fra ovenstående beskrivelse omkring støv og lys, at omkringboende ikke vil blive generet unødigt af støv og lys ved husdyrbrugets virke.

4.3.5 Affald, olie og kemikalier

Brændbart affald i form af plastik, papirsække, aftøringspapir og tom rengjort emballage bliver opsamlet i container og bortskaffes via en indsamlingsordning for erhvervsvirksomheder eller til kommunal genbrugsplads. Affald fra ejendommens husholdning er tilsluttet kommunal affaldsordning.

Jern og metal afhændes til produkthandler og glas m.m. bortskaffes via en indsamlingsordning for erhvervsvirksomheder eller til kommunal genbrugsplads.

Døde dyr afhentes af DAKA på opsamlingsplads. Her ligger store dyr hævet fra jorden på betonspalter og er overdækket med kadaverkappe. DAKA afhenter de døde dyr efter konkret aftale.

Kemikalier

Bekæmpelsesmidler opbevares i aflåst kemirum i på ejendommen.

Farligt affald

Klinisk risikoaffald i form af medicinglas og -rester samt kanyler bortskaffes via indsamlingsordning for erhvervsvirksomheder eller indleveres på genbrugsplads.

Motorolie bortskaffes via olieleverandør eller det bortskaffes til kommunal genbrugsplads.

Tablet 6. Oversigt over affald og affaldsbortskaffelse

Ansøgers oplysninger

	Mængde nudrift (kg el. tons)	Mængde ansøgt (kg el. tons)	Opbevaring	Bortskaffelse
Forbrændingsegnet affald.		Ca. 1 tons	Container på ejendommen.	Affald bortskaffes i henhold til kommunens affaldsregulativ.
		minimalt	Opbevares i maskinhus	Afhændes til skrothandler

Olie

Ansøger oplyser at der er en olietank på ejendommen

Vurdering

Hedensted Kommune vurderer, at husdyrbrugets håndtering af affald overholder lovgivningens krav og Hedensted Kommunes erhvervsaffaldsregulativ mht. håndtering og opbevaring, hvormed der ikke er risiko for væsentlig påvirkning af miljøet. For at sikre, at risikoen for forurening fra opbevaret affald mindskes, er der stillet vilkår til opbevaring af farligt affald.

4.3.6 Spildevand fra produktionen og overfladevand

Spildevand fra produktionen udgøres primært af vand fra rengøring af stalde og malkeanlæg og fra drikkevandsspild. Dette ledes til gyllesystem.

Tagvand

Tagvand fra de eksisterende bygninger samles i tagrender og ledes til eksisterende dræn, der er ingen befæstede arealer på ejendommen.

Udsprinkling af overfladevand fra ensilagesiloer

I ansøgt drift indgår en ny plansilo syd for kostalden. Overfladevand (restvand) udsprinkles.

Sprinkleranlægget til ensilagerestvand er etableret syd for kostalden.

Ansøgers redegørelse: *Den nye plansilo etableres med opsamling af overfladevand der fremadrettet ønskes udsprinklet.*

Der etableres sprinkleranlæg med en opsamlingstank på 35 m³, hvor der opsamles overfladevand ensilagepladsen. Der kræves et udsprinklingsareal på minimum 1.250 m². Sprinkleranlægget påmonteres en pumpe med en kapacitet på 3,6 m³ pr. time.

Sprinkleranlægget skal udføres ihht. Landbrugets Byggeblad om sprinkleranlæg.

Udsprinkling af restvand reguleres jf. Husdyrgødningsbekendtgørelsens generelle regler. Deraf fremgår bl.a.:

- Næringsstoffer i ensilagesaft og restvand må kun tilføres afgrøder med kvælstofnorm eller retningsgivende norm for fosfor og kalium.
- Ensilagesaft og restvand må kun udbringes fra høst til 1. nov., såfremt det sker på bevoksede arealer eller arealer, hvor der er afgrøder den efterfølgende vinter.
- Udbringning af ensilagesaft og restvand må ikke give anledning til unødige gener.
- Ensilagesaft og restvand må ikke udbringes på arealer og på en sådan måde, at der er fare for afstrømning til vandløb herunder dræn, søer over 100 m² og kystvande eller på vandmættet, oversvømmet, frossen eller snedækket jord. Ej heller inden for 2 m bræmmen til vandløb og søer jf. Vandløbslovens § 69 stk. 1.

Sprinkleranlægget skal være udført i hht. Landbrugets Byggeblad om sprinkleranlæg²¹.

Vurdering

Hedensted Kommune vurderer, at der ikke vil være væsentlig risiko for forurening i forbindelse med spildevandshåndteringen på ejendommen.

Der er stillet vilkår til udsprinklingen af vand fra plansiloen. Udover at følge byggebladet for udsprinkling, skal gældende lovgivning for udbringning af ensilagesaft og restvand overholdes. Ved at overholde gældende lovgivning, byggebladets retningslinjer og de opstillede vilkår er det Hedensted Kommunes vurdering, at der kan ske udsprinkling af ensilagevand/restvand fra ejendommens plansilo, uden at der sker væsentlig påvirkning af det omkringliggende miljø.

4.3.7 Transport

Til og frakørsel sker via Lindegårdsvej. Der køres til og fra ejendommen ad den indkørsel/markvej der går syd om driftsbygningerne.

Der hentes mælk 4 gange/uge, mandag, onsdag, fredag og lørdag, typisk formiddag.

Den eksterne transport på ejendommen relaterer sig hovedsaglig til transport af mælk, foder, dyr samt gylle og dybstrøelse, se antal i tabel 8.

Transporterne med husdyrgødning foregår løbende, mens afhentningen og levering af dyr kan ske ugentligt/dagligt. Transporterne foregår primært med traktor

²¹ Landbrugets Byggeblad, Udenomsfaciliteter, Ensilageopbevaring, Udsprinkling af overfladevand fra ensilagesilo og ensilageplads udgivet 8. oktober 2009, arkivnr. 103.09-05.

eller lastbil og herudover vil der være kørsel med personbiler/varevogne af f.eks. dyrlæge, elektriker, serviceaftaler m.v.

Table 8. Transporter til og fra husdyrbruget

Tunge transport	Nudrift ca. antal/år	Ansøgt drift ca. antal/år
Levering af foder (lastbil)		30
Korn		15
Udbringning dybstrøelse		94
Afhentning af mælk		208
Afhentning af levende dyr		30
Afhentning af døde dyr, efter behov (lastbil)*		20
Afhentning af affald til dagrenovation (lastbil)		26
Afhentning af jern og metal (lastbil)		
Afhentning/levering af gylle (lastbil, 30 tons)		30
Levering af dieselolie (lastbil)		6
Levering af div. sække og pallearer (lastbil)		
Maksimalt i alt		459

Vurdering

Det er Hedensted Kommunes vurdering, at transport til og fra husdyrbruget vil være inden for rammerne af, hvad der kan forventes af et husdyrbrug af denne størrelse.

I forbindelse med ændringen forventes antallet af transport at stige, da der er tale om en etablering af produktionen. Der er ingen naboer umiddelbart ved indkørslen til ejendommen og derfor vurderes antallet af transport på ejendommen ikke at medføre gener for de omkringboende.

4.3.8 Forureningsbegrænsning, driftsforstyrrelser og uheld

Redegørelse for uheld

Driftsforstyrrelser eller uheld, der kan medføre væsentlig forøget forurening i forhold til normal drift, kan ske i forbindelse med håndtering og opbevaring af husdyrgødning og kemikalier, ved strømsvigt samt udslip af dieselolie.

Uheld med husdyrgødning

I tilfælde af mindre udslip af flydende husdyrgødning vil gylle samle sig om lækagestedet. Herfra kan det suges op og fjernes. Husdyrbruget har lavet beredskabsplan og heri fremgår, hvem der skal kontaktes.

Døde dyr

Eventuelle døde dyr fjernes fra staldene og placeres under kadaverkapsel/presenning, udviklet til formålet. DAKA (el. lign) tilkaldes efter behov.

Strømsvigt

Ved længerevarende strømsvigt vil energiforsyningsgesellschaften blive kontaktet.

Brand

Ved brand tilkaldes brandvæsenet. Der iværksættes slukningsarbejde i det omfang det er forsvarligt. Dyr forsøges reddet ud.

Miljøuheld med risiko for forurening

Ved driftsuheld, hvor der er sket, eller hvor der er fare for en større forurening af omgivelserne, eller ved brand, indbrud osv., vil alarmcentralen straks blive kontaktet på tlf.: 112.

Der er stillet vilkår om udarbejdelse af en beredskabsplan for husdyrbruget, med relevante telefonnumre mm. Beredskabsplanen skal opbevares på husdyrbruget. Beredskabsplanen skal som minimum indeholde:

- Procedurer til at "stoppe ulykken/uheldet" og begrænse udbredelsen.
- Oplysninger om hvilke interne/eksterne personer og myndigheder, der skal alarmeres og hvordan.
- Kortbilag over bedriften med angivelse af miljøfarlige stoffer, afløbs- og dræn-systemer og vandløb mm.
- En opgørelse over materiel der er tilgængeligt på bedriften, eller som kan skaffes med kort varsel, og der kan anvendes i forbindelse med afhjælpning, inddæmning og opsamling af spild/lækage, som kan medføre konsekvenser for det eksterne miljø.

Vurdering

Hedensted Kommune vurderer, at der med de stillede vilkår om beredskabsplan og ansøgers egne oplysninger bliver taget tilstrækkelige forholdsregler til, at risikoen for uheld er minimeret.

4.3.9 Energi- og vandforbrug

Vandforbrug

Husdyrbruget modtager vand fra vandværk. Forbruget fremgår af den årlige opgørelse fra vandværket. Der er opsat vandmåler for at kunne følge forbruget og vandforbruget registreres årligt i forbindelse med aflæggelsen af regnskab. Ansøger forventer at vandforbruget vil stige med det ansøgte.

Ansøgers redegørelse:

El:

Der anvendes el til malkning, skrabere og lys i staldene. Staldene er åbne og med naturlig ventilation så strømforbruget er lavt, skønsmæssig under 10.000 kwh årligt.

Vand:

Største vandmængde bruges til drikkevand til kreaturerne. Der anvendes ca. 4.000 m³ ved en gns vandoptag daglig på 110 l. Desuden bruges der årligt ca 200 m³ til daglig vask mm.

Dieselolie:

Der er begrænset forbrug til foderblanding og markbrug, dieselforbruget er derfor også lavt ca. 2.000 l årligt.

Vurdering

Hedensted Kommune vurderer, at det energiforbrug for ansøger har redegjort for, ligger indenfor normerne for tilsvarende husdyrproduktioner.

4.4 Renere teknologi/Bedste tilgængelige teknik (BAT)

Afgørelsen er ikke omfattet af BAT-krav.

4.5 Oplysninger om IE-husdyrbrug

Lindegårdsvej 7 er ikke et IE-husdyrbrug. IE-husdyrbrug omfatter husdyrbrug med mere en 750 stipladser til søer, mere end 2.000 stipladser til slagtesvin eller mere end 40.000 stipladser til fjerkræ.

4.6 Samlet vurdering

Hedensted Kommune vurderer, at ansøger har truffet de nødvendige foranstaltninger til at forebygge og begrænse forurening ved anvendelse af bedste tilgængelige teknik, og at husdyrbruget kan drives på stedet uden at påvirke miljøet på en måde, som er uforenelig med hensynet til miljøet. Miljø skal i denne sammenhæng forstås som omgivelserne i bred forstand, herunder befolkning, flora, fauna, vandmiljø, landskab, kulturhistorie og ressourceforbrug.

5. HØRING OG OFFENTLIGGØRELSE

5.1 Høring mm.

Afgørelsen meddeles til ansøger: Ejer og driftsansvarlig for ejendommen:
Jan Nielsen, Lindegårdsvej 7, 7130 Juelsminde

Ansøger er partshørt med udkast til tilladelsen den 20. november 2023.

Hedensted Kommune har foretaget parts- og nabohøring af naboer samt beboelser inden for den beregnede lugtkonsekvensradius, som er beregnet til 146 m fra husdyrbruget.

Ejere og beboere på følgende adresser er blevet hørt:

Lindegårdsvej 1

Lindegårdsvej 3

Øster Bisholtvej 6

Øster Bisholtvej 6B

Øster Bisholtvej 9B

Øster Bisholtvej 9C

Øster Bisholtvej 9D

Vestergårdsvej 1

Vestergårdsvej 1A

Vestergårdsvej 3

Alle postnummer 7130 Juelsminde

Og herudover er ejere af nabomatriklerne til matrikel nr. 7a og nr. 14c V. Bisholt By, Skjold, blevet hørt:

Øster Bisholtvej 1

Øster Bisholtvej 5

Øster Bisholtvej 7

Øster Bisholtvej 9

Brund Engvej 6

Alle postnummer 7130 Juelsminde

Parts- og nabohøringen er forløbet i perioden 5. december til den 19. december 2023.

I forbindelse med nabohøringen har Hedensted Kommune modtaget følgende/ikke modtaget høringssvar.

5.2 Offentliggørelse

Hedensted Kommunes afgørelse offentliggøres på Digital Miljøadministration, dma.mst.dk samt på Hedensted Kommunes hjemmeside den xx. måned 20xx.

5.3 Kopimodtagere

Fremsendt pr. mail:

Konsulent: Niels Provstgaard, Velas, NIPR@velas.dk

Fremsendt pr. digitalpost:

Styrelsen for Patientsikkerhed, Tilsyn og Rådgivning Nord, CVR-nr. 37105562

Danmarks Fiskeriforening Producent Organisation, CVR-nr. 45812510

Ferskvandsfiskeriforeningen for Danmark, CVR-nr. 25145615

Danmarks Naturfredningsforening, CVR-nr. 60804214

Rådet for Grøn Omstilling, CVR-nr. 15428376

Dansk Ornitologisk Forening, CVR-nr. 54752415

Danmarks Sportsfiskerforbund, CVR-nr. 37099015

Foreningen Greenpeace-Danmark, CVR-nr. 89198313

VejleMuseerne, CVR-nr. 29189900

Glud Museum, CVR-nr. 23278219

6. ØVRIGE FORHOLD

6.1 Regler og love

Husdyrbruget skal til enhver tid leve op til gældende regler i love og bekendtgørelser – også selvom disse regler eventuelt måtte være skærpede i forhold til denne miljøtilladelse.

Love og bekendtgørelser kan findes på www.retsinformation.dk.

Hvis produktionsarealet udvides, eller der foretages andre ændringer i anlæggets udformning end det som fremgår af denne tilladelse, skal ejer eller driftsherre ansøge kommunen, før ændringen foretages.

6.2 Andre tilladelser og godkendelser

Der gøres endvidere opmærksom på, at en afgørelse efter § 16b efter reglerne i Husdyrbrugloven, ikke fritager fra krav om tilladelse, godkendelse, dispensation m.v. efter anden lovgivning. Herunder kan det nævnes, at en eventuel byggetilladelse, ændring af bygningsanvendelse, nedrivningstilladelse, afledning af tagvand m.v. skal søges separat hos Hedensted Kommune.

6.3 Udnyttelse af tilladelsen og kontinuitet

Opsættende virkning og udnyttelse

Hvorvidt en eventuel klage over denne afgørelse har opsættende virkning, vil skulle afgøres af Miljø- og Fødevarerklagenævnet. Det skal bemærkes, at udnyttelse af tilladelsen, inden klagefristen er udløbet, sker på eget ansvar, og ikke indskrænker klagemyndighedens ret til at ændre eller ophæve afgørelsen.

En tilladelsen bortfalder, såfremt den ikke er udnyttet inden 6 år fra den er meddelt. Hvis en del af tilladelsen ikke er udnyttet, bortfalder tilladelsen for den ikke udnyttede del, jævnfør Husdyrbruglovens § 59a, stk. 1.

Kontinuitet

Hvis miljøtilladelsen ikke har været helt eller delvist udnyttet i 3 på hinanden følgende år, betragtes det som kontinuitetsbrud. Herved bortfalder den del af tilladelsen, som ikke har været udnyttet i de seneste 3 år, jævnfør Husdyrbruglovens § 59a, stk. 2. Et staldafsnit bliver udnyttet fuldt ud, når mindst 25% af produktionsarealet udnyttes med mindst 50% af det mulige inden for rammerne af dyrevelfærdskrav eller andre relevante krav. Fravigelser, som skyldes naturlige produktionsudsving, betragtes ikke som kontinuitetsbrud.

6.4 Revurdering af tilladelser og godkendelser

Det er kun miljøgodkendelser, meddelt til husdyrbrug der er omfattet af IE-direktivet, der er omfattet af krav om revurdering²².

Lindegårdsvej 7 er en ejendom med kvæg, og da kvæg ikke er omfattet af IE-direktivet, er der derfor ikke krav om revurdering af tilladelsen.

²² Jf. § 40 i Husdyrbrugloven.

BILAG 1. SITUATIONSPLAN

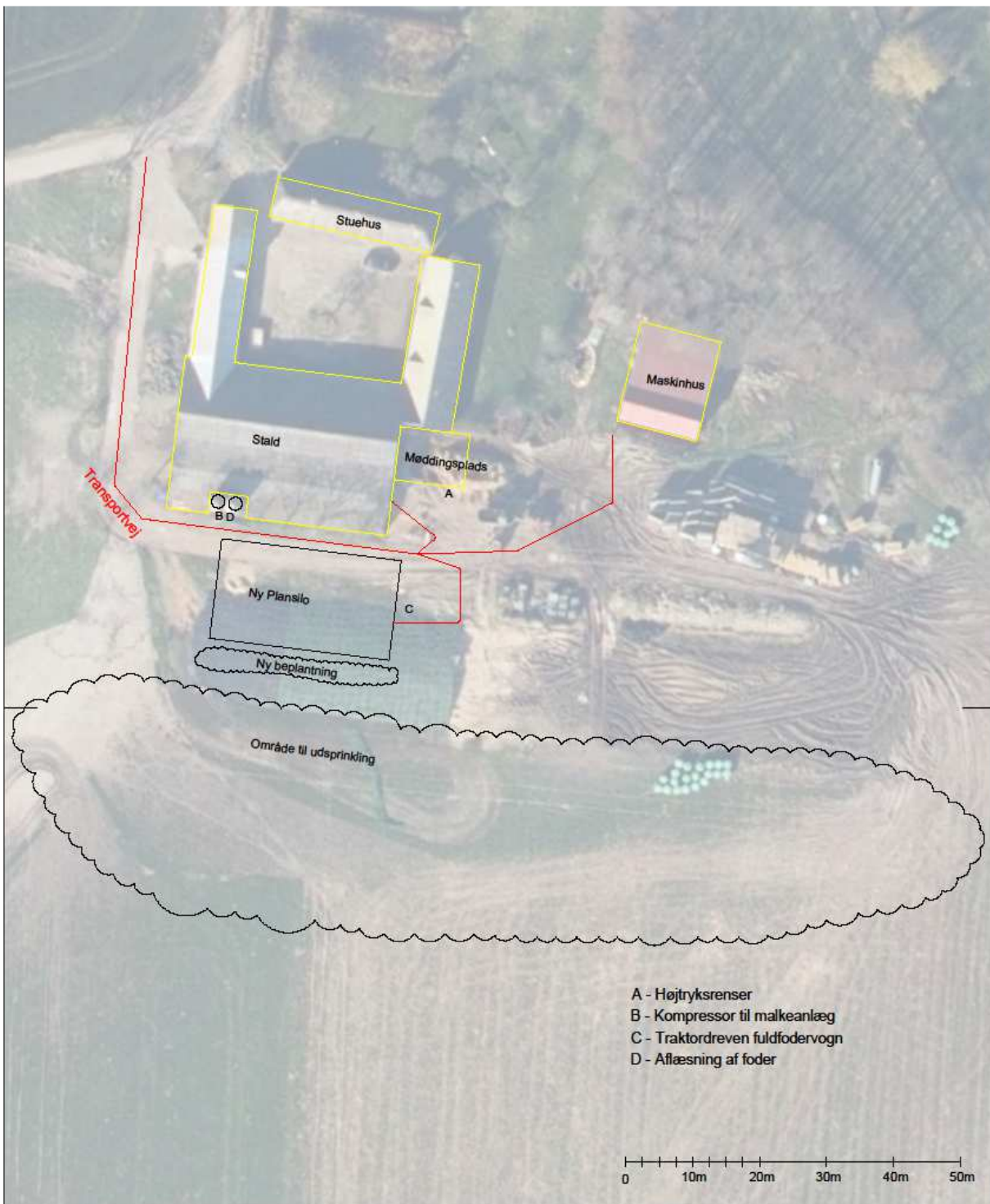

Situationsplan Miljø 2023

Bygherre: Jan Nielsen Lindegårdsvej 7 8700 Horsens	Saganr.: B18-074 Tegningnr: B18-074_SitPlan_miljø_2023
Byggeadresse: Lindegårdsvej 7 8700 Horsens	Emne: Situationsplan Mål: 1:500 Fase: M1 jernlægning
Rådgiver: NVH Tegnstatus: NVH Konstruktion: Ingeniør: Certif. brand:	Papirformat: A3 Dato: 18-08-2023
Byggerådgivning	
velos.dk 7015-4000 CVR-Nr.: 30869052	

Ubenævnte mål er i meter med ikke måles på tegningen
 Denne tegning må ikke kopieres, overføres eller anvendes til andet formål uden tilladelse

BILAG 2. PRODUKTIONSAREAL I KOSTALDEN

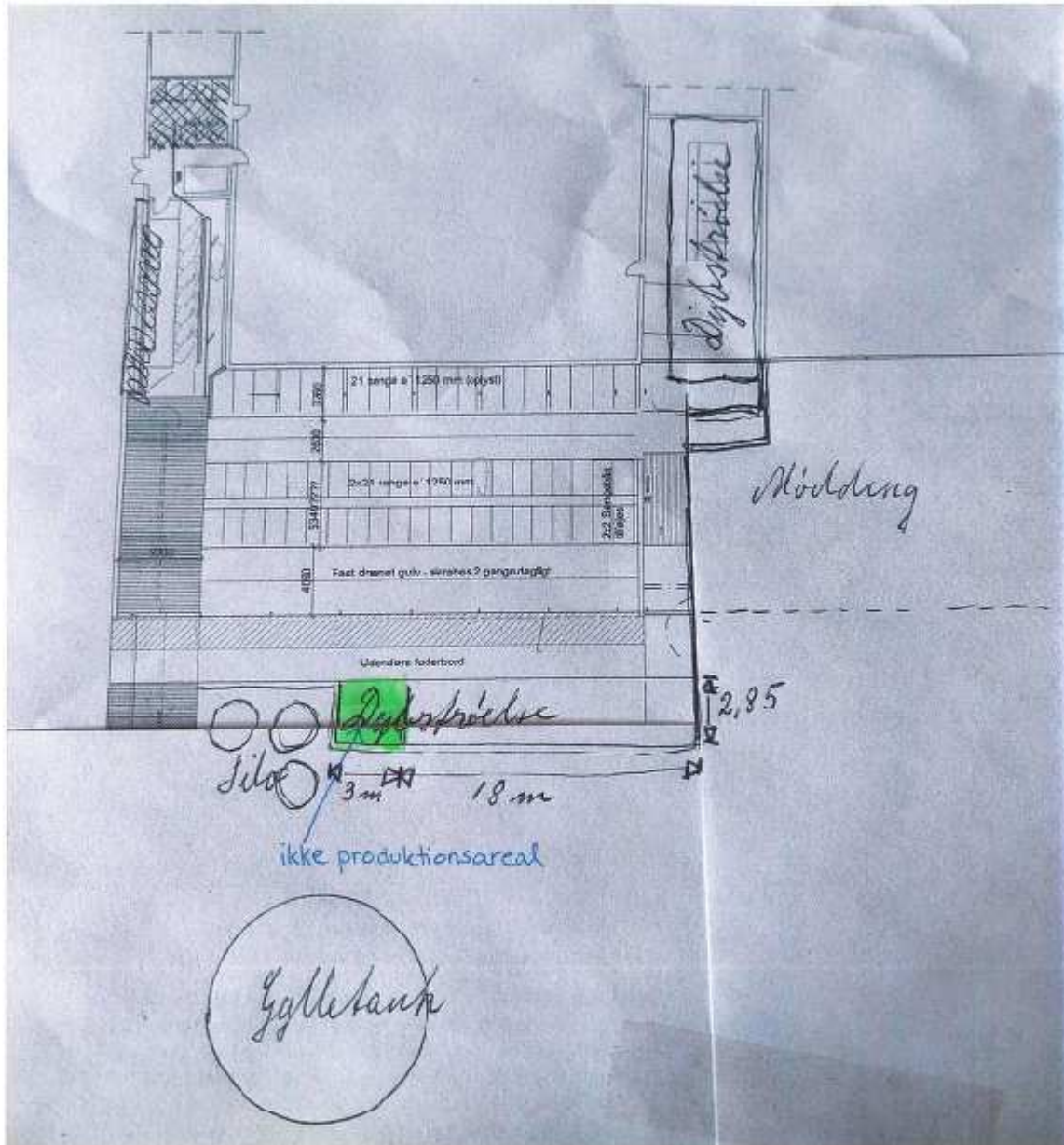

Figur fra ansøgningsmaterialet, udarbejdet af ansøger. Figuren viser indretningen af ejendommen.

BILAG 3. KLAGEVEJLEDNING

Klagevejledning

Der kan klages over afgørelsen til Miljø- og Fødevareklagenævnet af:

- Ansøgeren
- Styrelsen for Patientsikkerhed, Tilsyn og Rådgivning Nord
- Enhver med en individuel, væsentlig interesse i afgørelsen
- Klageberettigede foreninger og organisationer

Afgørelser vil blive offentlig bekendtgjort på www.hedensted.dk og på Digital Miljøadministration, dma.mst.dk den **xx. måned 20xx**. Klagefristen er fire uger efter datoen for offentliggørelse. Klagefristen regnes for overholdt, når klager har godkendt og betalt gebyr/bestilt en faktura i Klageportalen senest kl. 23.59 på den dag, hvor klagefristen udløber.

Klagefristen udløber den **xx. måned 20xx + 4 uger**.

Hvis du ønsker at klage over denne afgørelse, kan du klage til Miljø- og Fødevareklagenævnet.

Du klager via Klageportalen, som du finder via www.naevneneshus.dk eller www.borger.dk eller www.virk.dk. Du logger på Klageportalen med NEM-ID. En klage er indgivet, når den er tilgængelig for Hedensted Kommune via Klageportalen. Når du klager, skal du betale et gebyr på 900,- kr. for borgere og 1.800,- kr. for virksomheder, organisationer og offentlige myndigheder.

I Klageportalen sendes din klage automatisk først til Hedensted Kommune. Hvis Hedensted Kommune fastholder afgørelsen, sender Hedensted Kommune klagen videre til behandling i nævnet via Klageportalen. Du får besked om videre sendelsen.

Miljø- og Fødevareklagenævnet afviser din klage, hvis du sender den uden om Klageportalen, medmindre du forinden er blevet fritaget for brug af Klageportalen. Hvis du ønsker at blive fritaget for at bruge Klageportalen, skal du sende en begrundet anmodning til Hedensted Kommune. Hedensted Kommune videresender din anmodning til nævnet, som herefter beslutter om, du kan fritages. Se betingelserne for at blive fritaget på www.naevneneshus.dk.

Hvis afgørelsen ønskes prøvet ved en domstol, skal sagen være anlagt inden 6 måneder efter, at afgørelsen er meddelt²³. Fristen regnes fra offentliggørelsesdatoen.

²³ Jf. § 90 i Husdyrbrugloven