INDGÅET
11 FEB. 2014
Hedensted Kommune

Snaptun den 12-01-14

Til Borgmester
Kirsten Therkelsen

Vedr. cykelsti Snaptun-Glud og opfyldning af jord i min eng.

I forbindelse med telefonisk samtale med Mariane Søgård Jensen fredag den 7. februar og borgmester Kirsten Terkelsen den 8. februar om modtagelse af overskudsjord fra den nye cykelsti mellem Snaptun og Glud og udlægning af jorden nede i min eng fremsendes herved en ansøgning.

1. Der ansøges om tilladelse til opfyldning af jord (ca. 2.000 m3 oplyst af Mariane Søgård Jensen) nede i min engs nordvestlige hjørne. Området er markeret med blå kuglepen (bilag 1).

2. Der ansøges om tilladelse til at oprense grøften 1-1 med en 3 0/00 stigning målt fra gennemløbsbrønden ude i Snaptun Strandvej bilag 2, således, at man rammer underkanten af den bestående rørledning inde i engen (vist i bilag A).

3. Der ansøges endvidere om tilladelse til at måtte spule den bestående rørledning som vist i bilag A og eventuelt udskifte defekte rør.

4. Der søges også om tilladelse til at måtte spule og reetablere en defekt drænledning, som Hede selskabet lavede for min far i 1953 (vist i bilag A).

Sagsfremstilling:

Vedr. punkterne 2, 3 og 4 har der ikke været mulighed for at lave en løbende vedligeholdelse på grund af forhøjet vandstand inde i engen. Når vandstander inde i engen er steget, hænger det sammen med det udløb der var i fjorden er lukket til, da havbunden i Horsens Fjord stille og roligt har hævet sig, således at det oprindelig udløb ud i fjorden blev dækket til.
Mine to naboer har i gennem tidens løb lavet mange nødløsninger, for at blive fri for vand i haven.

Der har gennem tidens løb været indkaldt til mange møder mellem de tre lodsejer, (Martrikel nr. 9 c m. fl., 9 n og 12 k, ligeledes har Tøndballegård også deltaget i 2 møder) Juelsminde kommune og Vejle Amt. Desuden har der været kontakt mellem Juelsminde kommune og farvandindspektoratet – kystindspektoratet, alle de offentlige instanser har været enige om, at den bedste løsning for alle parter ville være at udløbet kom med i regnvandsledningen, når kloaknettet blev sepereret, På et tidspunk foråret 97 var vandstanden 1,20 over den naturlige vandstandhøjde, som det også fremgår af Ole Jensen brev til Juelsminde kommune indgået den 22 juli 97.

Den 2. august 2010 om formiddagen kom Jørgen Juul Hansen forbi min dør og bekendtgjorde, at vi var blevet tilkoblet regnvandsledningen og mine kvaler med vand i engen var slut.
Vi aftalte, at Jørgen Juul skulle anmode Hedensted Kommune om, at der blev indkaldt til møde. Se bilag 3. Dette møde er aldrig blevet holdt, af hvilken årsag jeg ikke kender noget til.

På grund af min operation i ryggen har det ikke været muligt for mig på så kort tid at finde og sorterer de ca. 150 sider, som jeg har liggende med indkaldelse til møder og referater omkring de møder, der har været gennem tidens løb. Såfremt det er nødvendig for sagens videre behandling, står jeg naturligvis til rådighed med yderlige informationer.

Med venlig hilsen

Vagn Nielsen
Højballevej 3 Snaptun
7130 Juelsminde
Vagn Nielsen

BILAG 1.

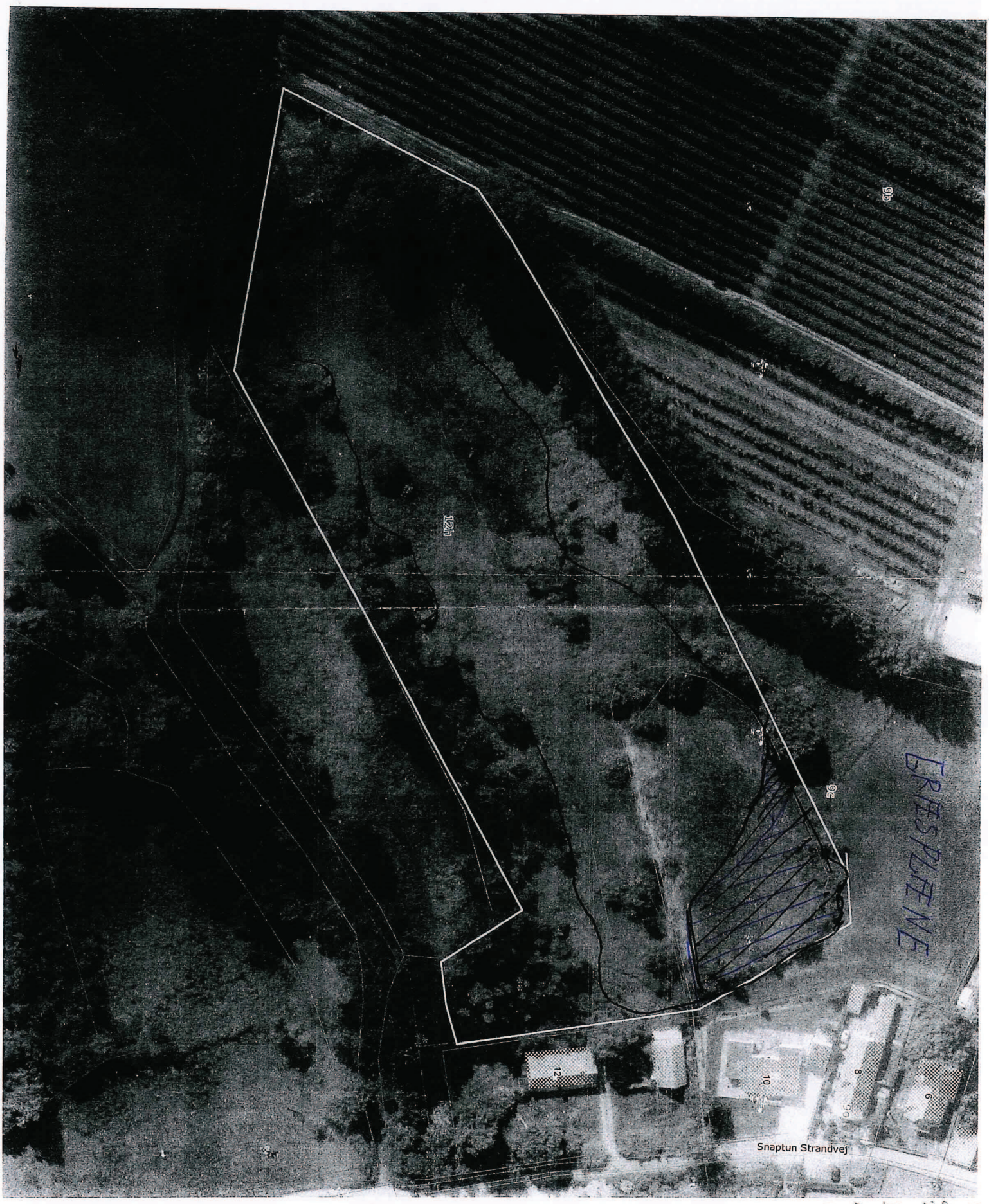

Regnvandledning på Strandvej med afløb fra ejd

Bilag 2

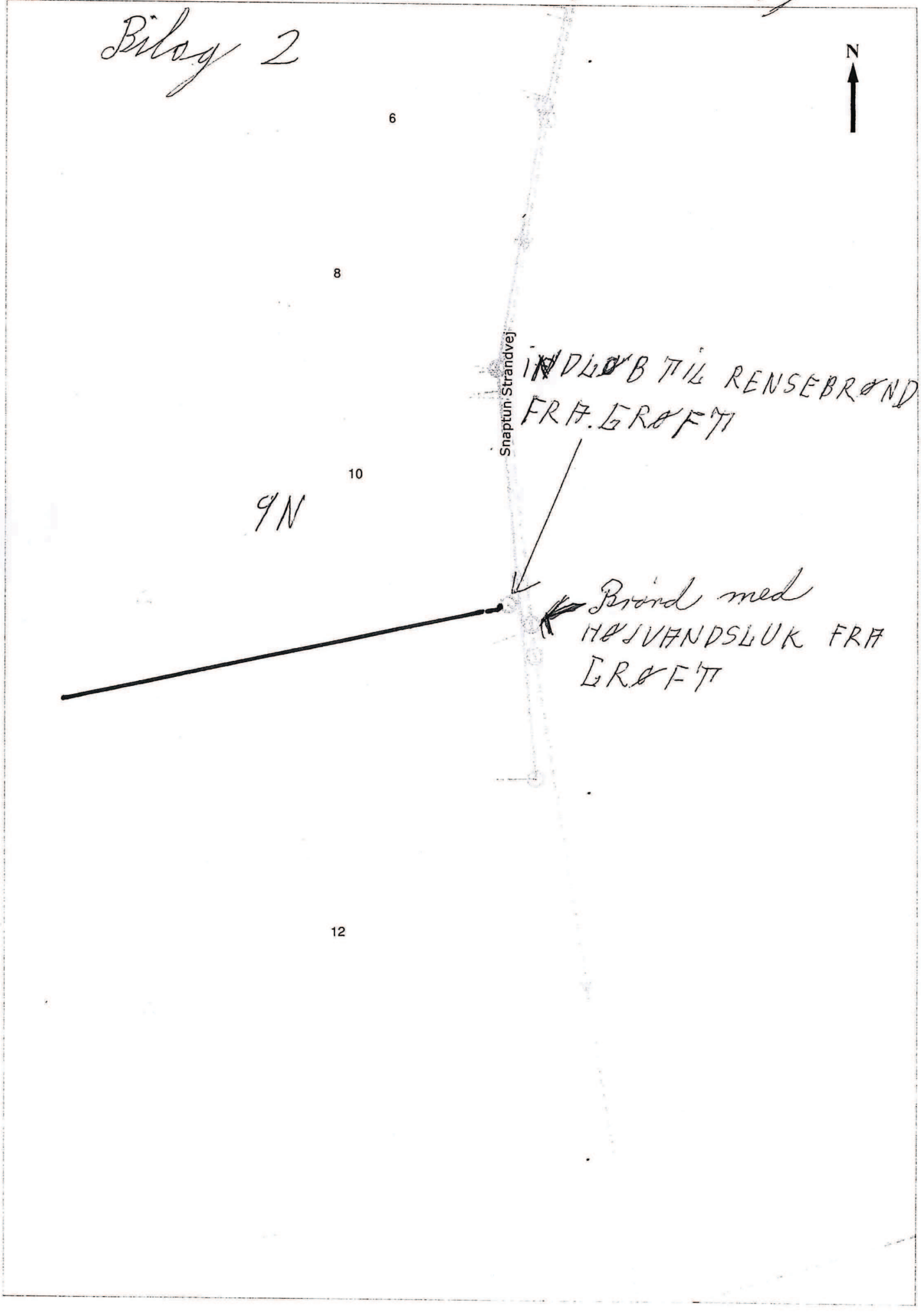

K. 1136

Matr. nr. 9b m.fl. Snaptun by
Glud sogn- Bjerge herred-Vejle Amt

BILAG. A.

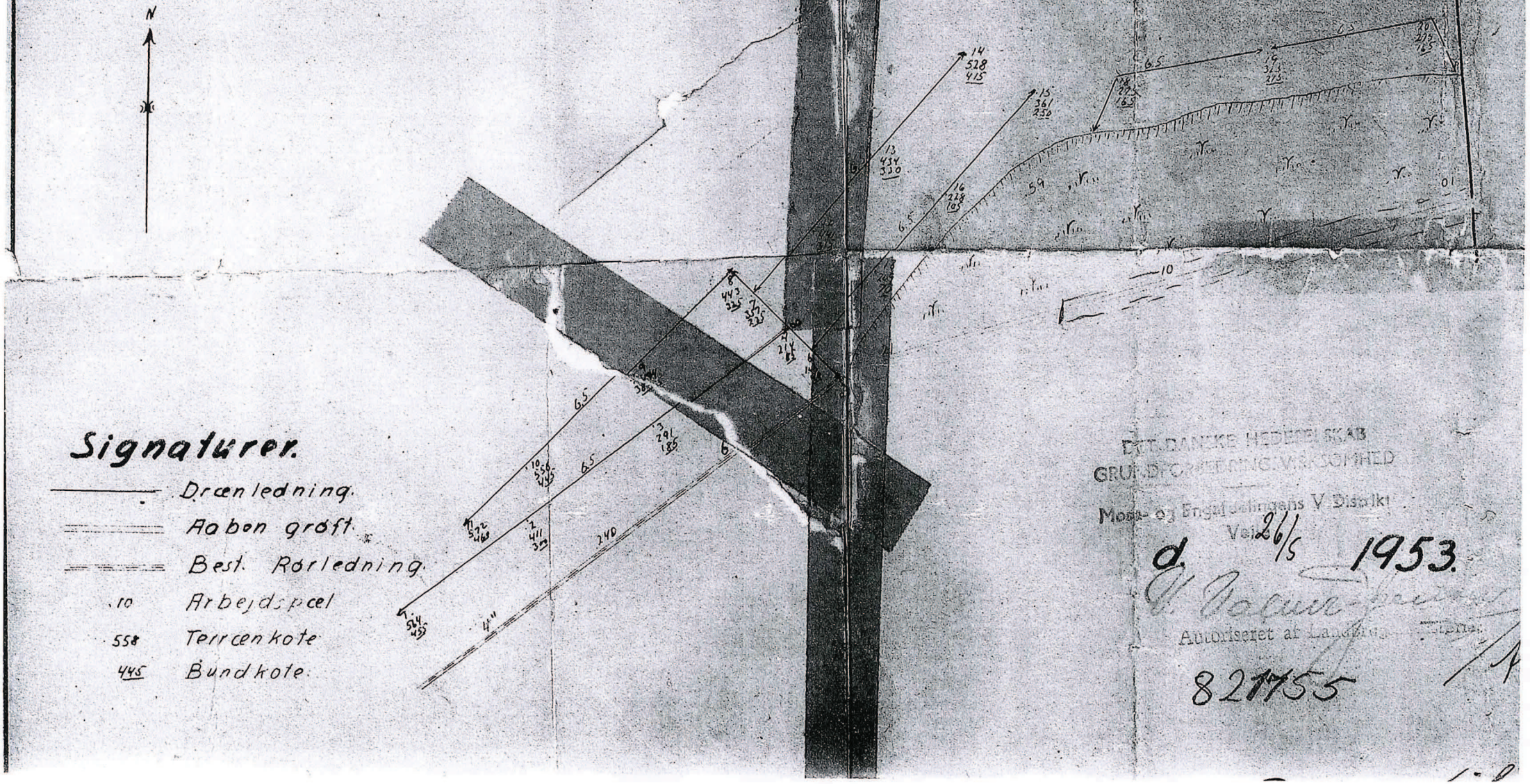

Signaturer.

———	Drænledning.
═══	Aaben gröft.
═══	Best. Rörledning.
.10	Arbejdspæl
558	Terrænkote
445	Bundkote.

DET DANSKE HEDESELSKAB
GRUNDFORBEDRING VIRKSOMHED
Mose- og Engafdelingens V Distrikt
Vejle 26/5 1953.

Autoriseret af Landbrugsministeriet

821755

DET DANSKE HEDESELSKABS
GRUNDFORBEDRINGSVIRKSOMHED

Mose- og Engafdelingen

K. 11.362.

Matr.nr.9b m.fl., Snaptun by
Glud sogn - Bjerge herred - Vejle amt.
Grd.Albert Nielsen, Snaptun pr. Horsens.

Beskrivelse og overslag.

Det forundersøgte areal er et engstykke på ca.o,5 ha lige syd for gården. Det er meget vandlidende på grund af trykvand og består overvejende af lermuld på lerunderlag. Afløbet sker til en åben grøft, hvortil der er gode faldforhold. Dræningen udføres, som vist på kortet og med de anførte rørstørrelser. Rørene skal svare til D.S.4o3. Dybden af ledningerne er angivet med bundkoter på kortet.

Udgiften ved anlægets gennemførelse vil med de gældende priser på rør og jordarbejde omtrent stille sig som følgende overslag viser:

Rør:

9o stk.8 cm rør a 316 kr. pr. looo stk.	28,44 kr.		
1loo " 6,5 " 2o9 "	229,9o "	-	258,34 kr.
Jordarbejde: Gravning, lægning og tildækning af			
6o m ledning a 1,7o kr. pr. m	1o2,oo kr.		
335 " 1,6o "	536,oo "		
Udgifter i henh.til ferieloven	25,oo "	-	663,oo kr.
Andre og uforudseelige udgifter			28,66 "
Planlægning, afsætning og tilsyn			75,oo "
		Ialt.	1o25,oo kr.

Mose- og Engafdelingens V Distrikt
Vejle

d. 26/5 1953.

NYGFJ Nr. 33-859

30M—5—52—2465

LANDBRUGSMINISTERIET
EJENDOMS- OG UDLÅNSKONTORET
(Grundforbedringsafdelingen)
Torvegade 45, Kbhvn. K., tlf. c. 1371 - 7131 - 7748.

Ny G. F. J. nr. 33859.
(Bedes anført i skrivelser denne sag vedrørende.)

København, den 13 AUG. 1953

Sj.

Under henvisning til Deres gennem grundforbedringsudvalget hertil indsendte andragende om tilskud i henhold til lov nr. 240 af 25. april 1949 om grundforbedring med tillæg meddeles, at landbrugsministeriet bevilger Dem et tilskud på indtil 307 kr. til dræning på den Dem tilhørende ejendom matr. nr. 9b m.fl. Snaptun, Glud sogn.

Tilskudet er beregnet som svarende til en trediedel af den arbejdsløn, som udbetales til arbejdere, der ved antagelsen til arbejdet var arbejdsløse og anmeldt som ledige til den offentlige arbejdsanvisning, og som derfra er henvist til det pågældende arbejde.

Lige med nævnte arbejdere kan efter landbrugsministeriets nærmere bestemmelse stilles arbejdere, som i umiddelbar fortsættelse af et tidligere af grundforbedringslovgivningen omfattet arbejde atter bliver beskæftiget ved sådant arbejde, hvis de ved antagelsen til det første arbejde var arbejdsløse og anmeldt som ledige til den offentlige arbejdsanvisning, og som derfra er henvist til det pågældende arbejde.

Ved antagelsen til arbejdet bør fortrinsvis komme i betragtning familieforsørgere og sådanne, som har forsikret sig mod arbejdsløshed.

Det er derhos en betingelse, at arbejdet vederlægges med den betaling, der i henhold til overenskomst mellem arbejdsgivere og arbejdere måtte være fastsat for tilsvarende arbejde, eller, hvor sådan overenskomst ikke foreligger, da efter overenskomst mellem de pågældende arbejdsgivere og arbejdere.

Endvidere er tilskudet beregnet som svarende til en trediedel af udgifterne til indkøb af drænrør og andre rør, forsåvidt der ikke for rørene er betalt højere pris end den, der er beregnet i det af grundforbedringsudvalget godkendte overslag, og forsåvidt der anvendes rør, der svarer til de af Dansk Standardiseringsråd godkendte normer.

Det samlede tilskud, der ikke kan overstige det nævnte beløb af ialt 307 kr., vil blive udbetalt, når man fra det pågældende grundforbedringsudvalg har modtaget en af den tilsynsførende udfærdiget opgørelse over udgifterne ved arbejdet.

Arbejdet vil være at udføre forsvarligt i overensstemmelse med den godkendte plan under tilsyn på Deres bekostning af en af det pågældende grundforbedringsudvalg udnævnt sagkyndig og må være fuldført inden 1 år fra dato.

Såfremt lån med fortrinsret ydes til arbejdets gennemførelse, vil tilskudet blive udbetalt direkte til långiveren som ekstraordinært afdrag på lånet.

Vedlagte 2 indberetningsskemaer skal i god tid inden arbejdets påbegyndelse i udfyldt stand tilsendes den offentlige arbejdsanvisning.

De med andragendet fulgte bilag følger hoslagt tilbage. Det bemærkes, at det

Under henvisning til Deres gennem grundforbedringsudvalget hertil indsendte andragende om tilskud i henhold til lov nr. 240 af 25. april 1949 om grundforbedring med tillæg meddeles, at landbrugsministeriet bevilger Dem et tilskud på indtil 307 kr. til dræning på den Dem tilhørende ejendom matr. nr. 9b m.fl. Snaptun, Glud sogn.

Tilskudet er beregnet som svarende til en trediedel af den arbejdsløn, som udbetales til arbejdere, der ved antagelsen til arbejdet var arbejdsløse og anmeldt som ledige til den offentlige arbejdsanvisning, og som derfra er henvist til det pågældende arbejde.

Lige med nævnte arbejdere kan efter landbrugsministeriets nærmere bestemmelse stilles arbejdere, som i umiddelbar fortsættelse af et tidligere af grundforbedringslovgivningen omfattet arbejde atter bliver beskæftiget ved sådant arbejde, hvis de ved antagelsen til det første arbejde var arbejdsløse og anmeldt som ledige til den offentlige arbejdsanvisning, og som derfra er henvist til det pågældende arbejde.

Ved antagelsen til arbejdet bør fortrinsvis komme i betragtning familieforsørgere og sådanne, som har forsikret sig mod arbejdsløshed.

Det er derhos en betingelse, at arbejdet vederlægges med den betaling, der i henhold til overenskomst mellem arbejdsgivere og arbejdere måtte være fastsat for tilsvarende arbejde, eller, hvor sådan overenskomst ikke foreligger, da efter overenskomst mellem de pågældende arbejdsgivere og arbejdere.

Endvidere er tilskudet beregnet som svarende til en trediedel af udgifterne til indkøb af drænrør og andre rør, forsåvidt der ikke for rørene er betalt højere pris end den, der er beregnet i det af grundforbedringsudvalget godkendte overslag, og forsåvidt der anvendes rør, der svarer til de af Dansk Standardiseringsråd godkendte normer.

Det samlede tilskud, der ikke kan overstige det nævnte beløb af ialt 307 kr., vil blive udbetalt, når man fra det pågældende grundforbedringsudvalg har modtaget en af den tilsynsførende udfærdiget opgørelse over udgifterne ved arbejdet.

Arbejdet vil være at udføre forsvarligt i overensstemmelse med den godkendte plan under tilsyn på Deres bekostning af en af det pågældende grundforbedringsudvalg udnævnt sagkyndig og må være fuldført inden 1 år fra dato.

Såfremt lån med fortrinsret ydes til arbejdets gennemførelse, vil tilskudet blive udbetalt direkte til långiveren som ekstraordinært afdrag på lånet.

Vedlagte 2 indberetningsskemaer skal i god tid inden arbejdets påbegyndelse i udfyldt stand tilsendes den offentlige arbejdsanvisning.

De med andragendet fulgte bilag følger hoslagt tilbage. Det bemærkes, at det er en betingelse for ydelsen af tilskud at arealet efter dræningen udnyttes landbrugsmæssigt.

P. M. V.

E.B.

D. Buchwald

kst. ekspedr.

Hr. gårdejer Albert Nielsen.

BILAG 3.

Vagn Nielsen

Fra: "Jørgen Juul Hansen" <Juul.Hansen@Hedensted.dk>
Til: "Peder Nygaard" <peder.nygaard@hedensted.dk>; "Michael Laursen" <Michael.Laursen@Hedensted.dk>
Cc: <snaptunfrugtplantage@profibermail.dk>
Sendt: 2. august 2010 14:40
Emne: Grøft/afløb fra eng

Hej Peder og Michael
Jeg har d.d talt med Vagn Nielsen, Snaptun om afløb fra dennes eng ved Snaptun Strandvej.
Vi har i forbindelse med kloakering af området sørget for afløb til det nye regnvandssystem i Snaptun Strandvej.
Der er nu frit afløb mod øst til havet (Hjarnøsund) via ny havledning.
Vagn Nielsen nævner at en nabo, som har oprensningspligt af den fælles private grøft/rørledning som tilledes den førnævnte nye afløbsledning, påtænker at bygge nyt og at der inden det sker, er behov for at få en aftale om vedligeholdelse af grøft/rørledning på længere sigt.
Jeg skal anmode om, at Hedensted Kommune, Natur og Miljø foretager det videre fornødne i sagen.
Jeg er naturligvis gerne behjælpelig med faktuelle tekniske oplysninger og andet der måtte være brug for i sagsbehandlingen.

med venlig hilsen
Jørgen Juul Hansen

Hedensted Spildevand A/S

e-mail jjh@hspv.dk