Tillæg 6 til Spildevandsplan

for Hedensted Kommune 2015-2020

Ophævelse af tilslutningspligt og –ret for tag- og overfladevand til Hedensted Spildevands kloakanlæg for ejendomme på Askansvej og Remmerslundvej i Hedensted

HEDENSTED KOMMUNE

Indholdsfortegnelse

1. Indledning 1
2. Lovgrundlag 1
3. Plangrundlag 1
4. Status 1
5. Plan 2
6. Administrative forhold 2
7. Miljøvurdering 3
8. Ikrafttræden 3

Bilag

Bilag 1: Kort over ejendomme der opnår mulighed for delvis udtræden af forsynings-selskabet

1. Indledning

I forbindelse med en kloakseparering i det nordlige Hedensted har Hedensted Spildevand konstateret, at det vil være fordelagtigt for selskabet at tilbagebetale en del af tilslutningsbidraget til en række grundejere på Askansvej og Remmerslundvej mod at grundejerne selv håndterer tag- og overfladevand på egen grund.

Der ønskes en ændring af spildevandsplanen, der muliggør at disse ejendomme kan udtræde af kloakopland for tag- og overfladevand mod tilbagebetaling af en del af tilslutningsbidraget. Udtræden af kloakopland for tag- og overfladevand kan kun gennemføres ved frivillige aftaler mellem forsyning og den enkelte grundejer.

Med dette tillæg gives der mulighed for ophævelse af tilslutningspligt og –ret for tag- og overfladevand til Hedensted Spildevands kloakanlæg for de berørte ejendomme.

2. Lovgrundlag

Følgende er lovgrundlag for nærværende tillæg:

- Bekendtgørelse af lov om miljøbeskyttelse nr. 1189 af 27. september 2016, § 32 om spildevandsplaner.
- Miljøministeriets bekendtgørelse nr. 726 af 1. juni 2016 om spildevandstilladelser mv. efter miljøbeskyttelseslovens kapitel 3 og 4.
- Lov om Miljøvurdering af Planer og Programmer (LBK nr. 1533 af 15. oktober 2015).

3. Plangrundlag

Spildevandsplan for Hedensted Kommunes spildevandsplan 2015-2020.

4. Status

De berørte ejendomme er jf. gældende spildevandsplan omfattet af Hedensted Spildevands kloakopland som fælleskloakeret.

Ejendommene er beliggende i byzone, og er alle enfamilieboliger.

5. Plan

Tillægget omfatter 13 fælleskloakerede ejendomme på Askansvej og Remmerslundvej i Hedensted.

De berørte ejendomme er jf. gældende spildevandsplan planlagt separatkloakeret.

For de berørte ejendomme muliggøres med dette tillæg til spildevandsplanen delvis udtræden af forsyningsselskabet. Ligeledes muliggøres, at forsyningsselskabet kan yde en økonomisk kompensation i form af tilbagebetaling af op til 40 % af tilslutningsbidraget.
Denne udpegning udløser ikke i sig selv en ret for den enkelte grundejer til at udtræde. Foruden en udpegning via spildevandsplanen skal en række andre krav være overholdt inden udtræden kan tillades.
En udtræden er betinget af, at Hedensted Kommune kan meddele tilladelse til alternativ bortskaffelse af tag- og overfladevand for matriklen.
En udtræden er også betinget af, at der ikke sker en væsentlig forringelse af spildevandsforsyningsselskabets samlede økonomi. Ved en sådan situation kan spildevandsforsyningsselskabet jf. spildevandsbekendtgørelsen, ikke lade grundejere udtræde.

De berørte ejendomme fremgår af nedenstående tabel, samt af kortbilag 1.

Adresse	**Matrikelnummer**	**Ejerlav**
Askansvej 4	4l	Remmerslund By, Hedensted
Askansvej 5	25c	Remmerslund By, Hedensted
Askansvej 6	4k	Remmerslund By, Hedensted
Askansvej 7	16f	Remmerslund By, Hedensted
Askansvej 8	4i	Remmerslund By, Hedensted
Askansvej 10	24d	Remmerslund By, Hedensted
Askansvej 11	15h	Remmerslund By, Hedensted
Askansvej 12	4o	Remmerslund By, Hedensted
Askansvej 13	15f	Remmerslund By, Hedensted
Askansvej 14	4n	Remmerslund By, Hedensted
Askansvej 16	4m	Remmerslund By, Hedensted
Askansvej 18	14e	Remmerslund By, Hedensted
Remmerslundvej 17B	16k	Remmerslund By, Hedensted

Tabel 5.1 Liste over ejendomme der opnår mulighed for delvis udtræden af forsyningsselskabet

6. Administrative forhold

De fælleskloakerede ejendomme, som ønsker at udtræde af forsyningsselskabet for tag- og overfladevand, opfordres til at kontakte forsyningsselskabet , for at høre om eventuelle muligheder for økonomisk kompensation i forbindelse med udtræden af forsyningsselskabet for tag- og overfladevand.

Ejendommen kan kun forvente at få tilbagebetalt et beløb, såfremt der er opnået en skriftlig aftale med forsyningsselskabet inden arbejdet gennemføres. Denne aftale er ikke en tilladelse til at etablere den alternative afledning af regn- og overfladevandet, idet denne tilladelse skal meddeles af kommunen. Aftalen skal indgås inden 3 måneder efter spildevandsplantillæggets endelige godkendelse.

Inden arbejdet påbegyndes skal der indhentes tilladelse til en alternativ løsning for håndtering af regnvand ved Hedensted Kommune.

De ejendomme som indgår aftale med Hedensted Spildevand om udtræden for tag- og overfladevand vil i spildevandsplanen blive omfattet af spildevandskloakeret opland. Denne ændring vil blive gennemført administrativt, når ejendommens regnvandshåndtering er færdigmeldt til Hedensted Kommune.

7. Miljøvurdering

Der er foretaget screening af spildevandsplantillægget. I screeningen er det vurderet, hvorvidt tillægget har væsentlig indvirkning på miljøet. Screeningen viser, at miljøpåvirkningen fra dette spildevandsplantillæg ikke er væsentlig. Der er således ikke krav om udarbejdelse af en miljøvurdering i henhold til miljøvurderingsloven.

8. Ikrafttræden

Dette forslag til tillæg til spildevandsplanen er vedtaget at sende i høring af Byrådet den 25. januar 2017 og offentliggøres efter reglerne herom i spildevandsbekendtgørelsens § 6.

Kirsten Terkilsen	Jesper Tyrring Møller
Borgmester	Kommunaldirektør

Forslaget til tillæg 6 til spildevandsplanen har i henhold til spildevandsbekendtgørelsens § 6 været offentliggjort i perioden fra den 1. februar 2017 til den 30. marts 2017.
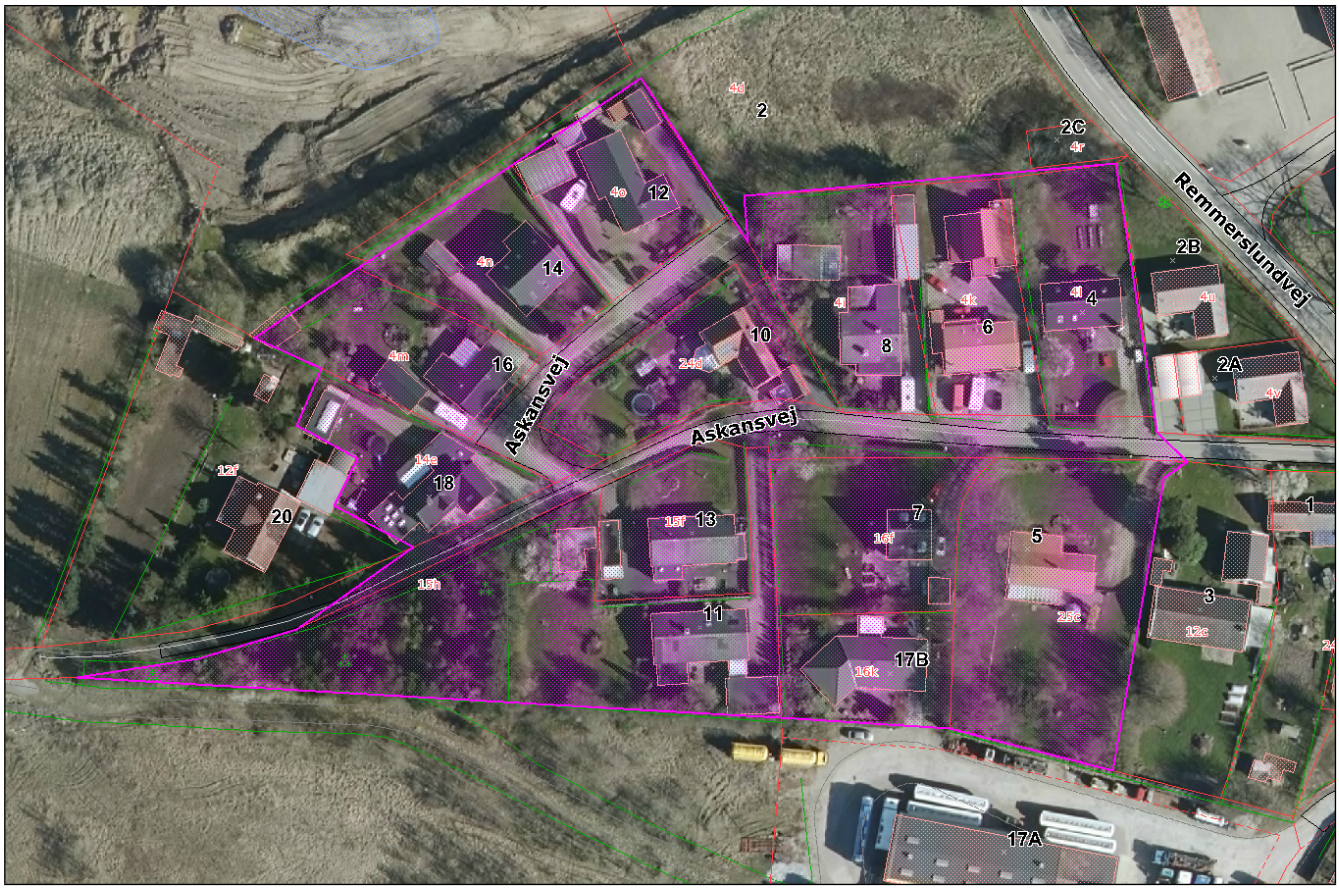
Bilag 1: Kort over ejendomme der opnår mulighed for delvis udtræden af forsyningsselskabet