

## TILFLYTTERANALYSEN 2016

I januar 2017 blev der gennemført en spørgeskemaundersøgelse for alle tilflyttere over 18 år, som flyttede til Hedensted Kommune i løbet af 2016. Mere end 620 tilflyttere valgte at besvare spørgeskemaet, og da der blev udsendt 1913 invitationer, svarer dette til en svarprocent på ca. 32,5 %.

### FAKTA OM DE DELTAGENDE TILFLYTTERE FRA TILFLYTTERANALYSEN

- 28 % (34% i 2015) af tilflytterne i 2016 har tidligere boet i Hedensted Kommune.
- 25 % (29 % i 2015) flyttede fra Horsens og 23 % (24 % i 2015) flyttede fra Vejle Kommune, hvor størstedelen af disse tidligere var bosat i centrum af de to kommuners hovedbyer.
- Familie-/pandannelse (19 % i 2016 og 18 % i 2015) og ønsket om at mindske afstanden til familie og venner (15 % i 2016 og 9 % i 2015) er de hyppigste grunde til flytning.
- Størstedelen af tilflytterne (48 % i 2016 og 58 % i 2015)) har valgt parcelhus eller villa da de flyttede til Hedensted Kommune.

### VALG AF HEDENSTED KOMMUNE

- 47 % af tilflytterne overvejede ikke andre kommuner end Hedensted Kommune (mod 44 % i 2015), og 27 % angiver at de ville vælge Hedensted Kommune, hvis de helt frit kunne vælge, hvor de ville flytte hen (mod 31 % i 2015).

Tilflytterne tilkendegiver, at følgende er med til at gøre en kommune attraktiv:

- Nærhed til familie og venner (49 % i 2016 og 46 % i 2015)
- Naturoplevelser (39 % i 2016 og 37 % i 2015)
- Indkøbsmuligheder (33 % i 2016 og 29 % i 2015)
- Boligpriser (25 % i 2016 og 22 % i 2015)
- Gode lokalsamfund/lokalområder (20 % i 2016 og 19 % i 2015)

De områder som tilflytterne vurderer, har haft stor eller afgørende betydning for, at de valgte at flytte til Hedensted Kommune, er:

- Den rigtige bolig lå der (52 % i 2016 mod 58 % i 2015)
- Familie og venner bor der (43 % i 2016 mod 37 % i 2015)
- Mulighederne for naturoplevelser (33 % i 2016 mod 31 % i 2015)
- Geografisk placering (33 % i 2016 mod 35 % i 2015)
- Boligpriserne (31 % i både 2016 og 2015)

### TILFREDSHED – TILFLYTTERNES OPLEVELSE AF HEDENSTED KOMMUNE

Tilflytterne er generelt tilfredse med at bo i Hedensted Kommune, og 44 % forventer at blive boende i 10 år eller mere (mod 48 % i 2015). Der er specielt høj tilfredshed med:

- Mulighederne for naturoplevelser (65 % positive i 2016 mod 61 % i 2015)
- Indkøbsmuligheder (60 % positive i 2016 mod 60 % i 2015)
- Dit lokalsamfund/område (48% positive i 2016 mod 52 % i 2015)

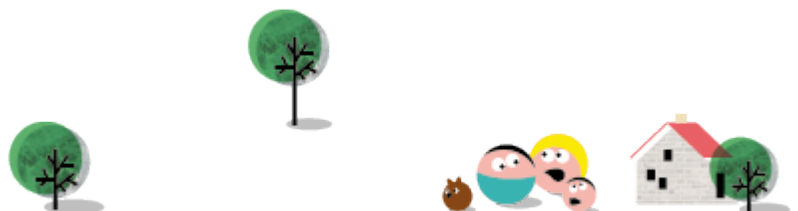

## 1. FAKTA OM TILFLYTTERNE

25 % af tilflytterne som deltog i undersøgelsen flyttede til Hedensted Kommune fra Horsens Kommune, mens 23 % kom fra Vejle Kommune. I undersøgelsen er deltagerne blevet bedt om at specificere hvor i Vejle eller Horsens Kommune, de mere præcist har været bosat før tilflytningen til Hedensted Kommune. For begge kommuner gjorde det sig gældende, at størstedelen af tilflytterne kom fra centrum af de to hovedbyer - 49% af tilflytterne fra Horsens kom fra Horsens centrum, og 33 % af tilflytterne fra Vejle kom fra Vejle centrum, se udspecificering i nedenstående figur 1.

Figur 1: Kort over fordelingen af tilflytterne fra Vejle og Horsens baseret på fraflytningsområde

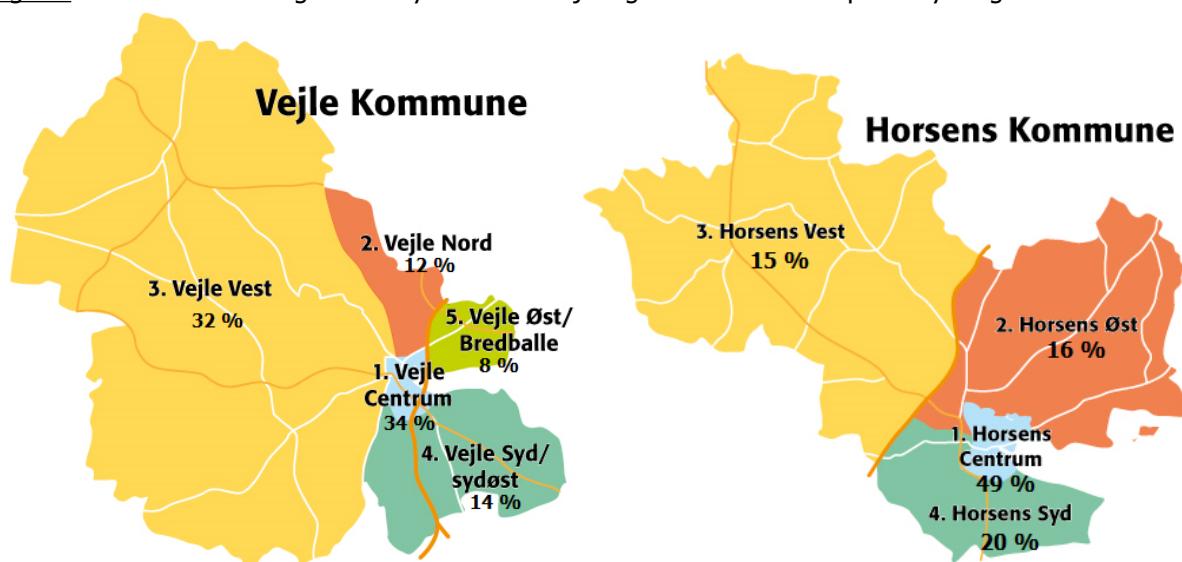

En tredjedel af de deltagende tilflyttere, har boet i Hedensted Kommune på et tidligere tidspunkt. Heraf har 17 % boet i kommunen indenfor de seneste 5 år, mens det er over 5 år siden at de resterende 11 % var bosat i Hedensted Kommune. Dette betyder at der er en mindre del blandt de deltagende tilflyttere for 2016, som tidligere har været bosat i Hedensted Kommune, end hvad der gjorde sig gældende for de tilflyttere for 2015 som deltog i sidste års undersøgelse.

## 2. ÅRSAGER TIL FLYTNING

Som en del af undersøgelsen, blev deltagerne spurgt, hvad den vigtigste grund var til at de flyttede. I nedenstående figur 2 fremgår det, at en stor del af tilflytterne har angivet, at familie eller pardannelse (19 %) samt ønsket om at mindske afstanden til familie og venner (15 %) var den vigtigste grund til flytning. Derudover er der en stor andel der markerer, at den vigtigste grund var jobskifte (10 %), ønsket om at bosætte sig tættere på natur (9 %), samt at boligpriserne/lejeudgifterne var for høje på deres tidligere bopæl (7 %). Kategorien "Andet" er benyttet af næsten hver fjerde, og dækker primært over ændret boligbehov samt kombinationer af de andre kategorier. Bemærk at det ikke er muligt at sammenligne med svarene for de deltagende tilflyttere for 2015, da svarkategorierne er ændret.

**Figur 2:** Hvad var den vigtigste grund til, at du/I flyttede?

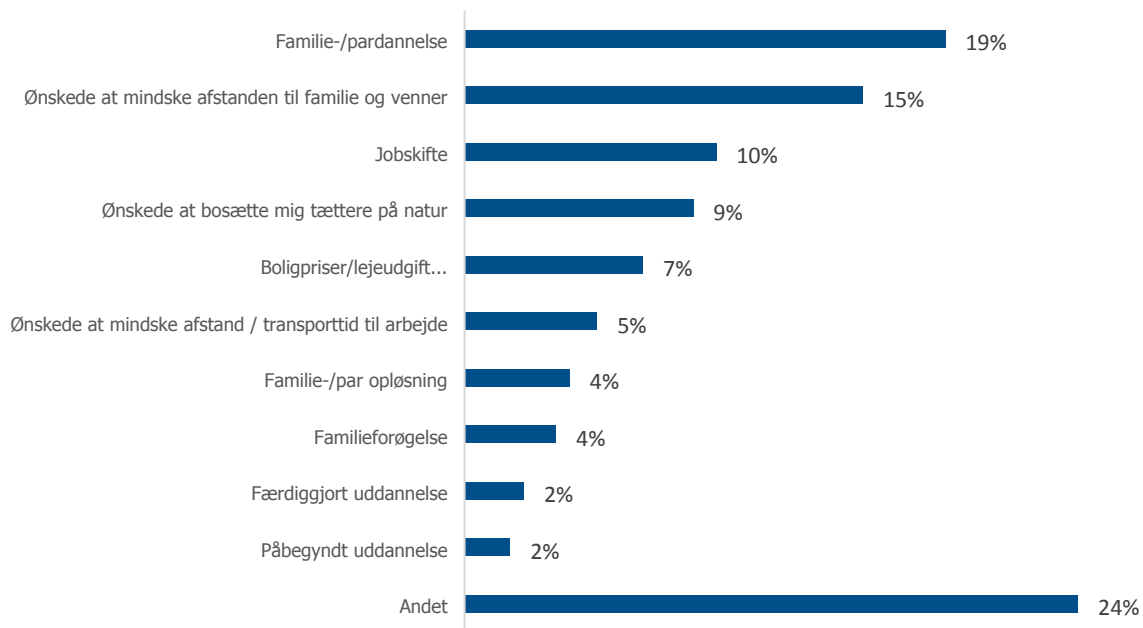

Opdeler man resultaterne, baseret på om tilflytterne tidligere har været bosat i Hedensted Kommune, finder analysen, at specielt ønsket om at mindske afstanden til familie og venner samt at have færdiggjort en uddannelse, i højere grad har været den vigtigste grund til flytning blandt de tilflyttere, som tidligere har boet i kommunen. Modsat har markant flere anset familie- og *pardannelser*, men også et ønske om at bosætte sig tættere på natur, som den vigtigste grund til flytning, blandt de tilflyttere, som ikke tidligere selv har været bosat i Hedensted Kommune.

Udover om tilflytterne tidligere har været bosat i Hedensted Kommune, er der også forskel på hvad der har været den vigtigste grund til flytning, alt efter hvor tilflytterne var bosat før flyttetidspunktet. Fælles for de to store grupper af tilflyttere som er flyttet fra Horsens og Vejle er, at der er en meget mindre andel som er flyttet pga. jobskifte, hvilke følger naturligt af at der er tale om nabokommuner, derudover er andelen som ønskede at mindske afstanden til familie og venner også noget mindre.

For tilflytterne fra Horsens Kommune, er der til gengæld en væsentlig større andel der har angivet at den vigtigste grund til flytning var et ønske om at bosætte sig tættere på natur (16 %), end hvad der gør sig gældende for den samlede gruppe af tilflyttere. Samtidig er der en større andel som har angivet at boligpriserne/lejeudgifter var for høje ved deres tidligere bopæl (13 %).

Også blandt tilflytterne fra Vejle Kommune, er der en større andel, der har angivet at boligpriserne/lejeudgifterne var for høje ved deres tidligere bopæl (12 %). For denne del af tilflytterne er det dog familie-/pardannelse som den største gruppe har angivet som den vigtigste grund til flytning (25 %).

### 3. VALG AF HEDENSTED KOMMUNE

Hvorfor vælger tilflytterne så netop Hedensted Kommune? Og hvad mener de i det hele taget gør en kommune attraktiv?

Fokuseres der på, hvorfor de deltagende tilflyttere i 2016 valgte Hedensted Kommune, og dermed hvad der har haft betydning for dette valg, findes det i analysen, at specielt at den rigtige bolig lå der, har haft stor betydning. 52% har svaret, at den rigtige bolig enten har haft stor eller helt afgørende betydning. Derudover har det været afgørende at familie og venner bor der (43 % mener at det har haft stor

eller helt afgørende betydning) samt at muligheden for naturoplevelser er til stede (33%) og den geografisk placering (33 % mener det har haft stor eller helt afgørende betydning).

**Tabel 1:** Hvor stor betydning havde følgende områder, for at du/I valgte Hedensted Kommune?

|  | Ingen eller lille betydning | Nogen betydning, men ikke afgørende | Stor eller helt afgørende betydning | Gennemsnit (fra 1 til 5) |
|--|-----------------------------|-------------------------------------|-------------------------------------|--------------------------|
| Den rigtige bolig lå her                                 | 34%                         | 14%                                 | 52%                                 | 3,2                      |
| Familie og venner der bor her                            | 44%                         | 13%                                 | 43%                                 | 2,9                      |
| Muligheder for naturoplevelser                           | 36%                         | 31%                                 | 33%                                 | 2,9                      |
| Geografisk placering                                     | 42%                         | 25%                                 | 33%                                 | 2,7                      |
| Boligpriser  | 46%                         | 23%                                 | 31%                                 | 2,6                      |
| Afstand til din/jeres nuværende arbejdsplads             | 53%                         | 19%                                 | 27%                                 | 2,4                      |
| Landsystemning / stærke lokalområder                     | 60%                         | 22%                                 | 18%                                 | 2,2                      |
| Muligheder for job i fremtiden (karriere)                | 65%                         | 16%                                 | 19%                                 | 2,1                      |
| Fritidstilbud  | 65%                         | 21%                                 | 13%                                 | 2,1                      |
| Forholdene på folkeskoler og daginstitutioner            | 68%                         | 14%                                 | 18%                                 | 2,0                      |
| Muligheder for deltagelse i foreningslivet               | 77%                         | 13%                                 | 10%                                 | 1,8                      |
| Påbegyndelse af uddannelse i Hedensted eller nabokommune | 88%                         | 6%                                  | 6%                                  | 1,4                      |

Sammenlignes dette med det billede som tegnede sig for de tilflyttere der flyttede til Hedensted Kommune i 2015, og som valgte at deltage i tilflytterundersøgelsen, ses det at billede ikke har ændret sig markant. Det at familie og venner bor der og at der er mulighed for naturoplevelser er dog steget en smule, således at den geografiske placering er flyttet en smule ned på listen. Det er dog fortsat det at den rigtige bolig lå i Hedensted Kommune, der har haft betydning for de flestes valg.

**Tabel 2:** Hvor stor betydning har følgende områder haft – sammenligning mellem 2016 og 2015

|  | 2016<br>Gennemsnit<br>(fra 1 til 5) | 2015<br>Gennemsnit<br>(fra 1 til 5) |
|--|-------------------------------------|-------------------------------------|
| Den rigtige bolig lå her                                 | 3,2                                 | 3,3                                 |
| Familie og venner der bor her                            | 2,9                                 | 2,7                                 |
| Muligheder for naturoplevelser                           | 2,9                                 | 2,7                                 |
| Geografisk placering                                     | 2,7                                 | 2,8                                 |
| Boligpriser  | 2,6                                 | 2,5                                 |
| Afstand til din/jeres nuværende arbejdsplads             | 2,4                                 | *                                   |
| Landsystemning / stærke lokalområder                     | 2,2                                 | 2,3                                 |
| Muligheder for job i fremtiden (karriere)                | 2,1                                 | *                                   |
| Fritidstilbud  | 2,1                                 | 1,9                                 |
| Forholdene på folkeskoler og daginstitutioner            | 2,0                                 | 1,9                                 |
| Muligheder for deltagelse i foreningslivet               | 1,8                                 | 1,8                                 |
| Påbegyndelse af uddannelse i Hedensted eller nabokommune | 1,4                                 | 1,4                                 |

\* Kategorierne er ændret i 2016, således at der ikke kan sammenlignes

Værd at bemærke er det at der, meget naturligt, er forskel i hvad der har haft betydning for de forskellige grupper af tilflyttere. Tager man højde for alderen på deltagerne, findes det, at for de yngre tilflyttere har forholdene på folkeskole og daginstitutioner, den geografiske placering og afstanden til nu-

værende arbejdsplads større betydning, end hvad der ses for tilflytterne samlet set. Til gengæld betyder det, at den rigtige bolig lå der, fritidstilbud samt mulighederne for naturoplevelser mere for de ældre af de deltagende tilflyttere i 2016.

I forhold til om tilflytterne tidligere har været bosat i Hedensted Kommune, følger det naturligt, at specielt det at familie og venner bor der, har haft væsentlig større betydning for denne gruppe, end for de som ikke tidligere har haft bopæl i Hedensted Kommune. Specielt for de tilflyttere som har været bosat i Hedensted Kommune indenfor de seneste 5 år, har dette element haft stor betydning. Modsat har de tilflyttere som ikke tidligere har været bosat i Hedensted Kommune, i højere grad oplevet at det at den rigtige bolig lå der, den geografiske placering samt afstanden til arbejdspladsen har haft betydning.

For tilflytterne som flyttede fra Vejle Kommune, havde forholdene på folkeskoler og daginstitutioner, at den rigtige bolig lå der samt afstand til nuværende arbejdsplads større betydning, end hvad der gjorde sig gældende for den samlede gruppe, mens det at den rigtige bolig lå der, samt boligpriser og muligheder for naturoplevelser havde større betydning for tilflytterne fra Horsens Kommune i valget af Hedensted Kommune.

For børnefamilierne har forholdene på folkeskoler og daginstitutioner logisk haft større betydning, men også den geografiske placering, mulighederne for job i fremtiden samt afstanden til nuværende arbejdsplads, er vurderet som mere betydningsfuldt for valget af Hedensted Kommune, end hvad der gør sig gældende for det samlede billede af deltagende tilflyttere for 2016.

### **KENDETEGN VED EN ATTRAKTIV KOMMUNE**

Tilflytterne er også blevet spurgt, hvilken kommune de ville være flytte til, hvis de helt frit kunne vælge, samt hvad der gør netop denne kommune attraktiv.

Hedensted Kommune er det sted, som den største gruppe i tilflytteranalysen ville flytte til, hvis de frit kunne vælge, tæt forfulgt af dem som svarer "ved ikke". Dette passer fint med, at analysen finder, at hele 47 % af deltagerne ikke overvejede andre kommuner, dvs. lidt mere end den andel som svarede det samme blandt tilflytterne i 2015 (44 %), (32 % overvejede Vejle, mens 26 % overvejede Horsens). 27 % angiver således, at de ville vælge Hedensted Kommune, hvis de frit kunne vælge, hvor de ville flytte hen, dette er en lidt mindre andel end det som blev fundet blandt de deltagende tilflyttere i 2015 (31 %).

Gennem analysen er det også muligt at få indblik i hvad tilflytterne til Hedensted Kommune ser som væsentlige kendetegn ved attraktive kommuner. Det der samlet set betyder mest er således, både blandt de deltagende tilflyttere i 2015 og 2016, nærheden til familie og venner efterfulgt af naturoplevelser. Således angiver næsten halvdelen af deltagerne i 2016 (49 %), at et eksisterende netværk er med til at gøre en kommune attraktiv, mens 39 % angiver at naturoplevelser, er med til at gøre en kommune attraktiv.

Figur 3: Hvad gør – den kommune du frit ville vælge – attraktiv?<sup>1</sup>

---

<sup>1</sup> Bemærk at det var muligt at vælge mere end ét alternativ.

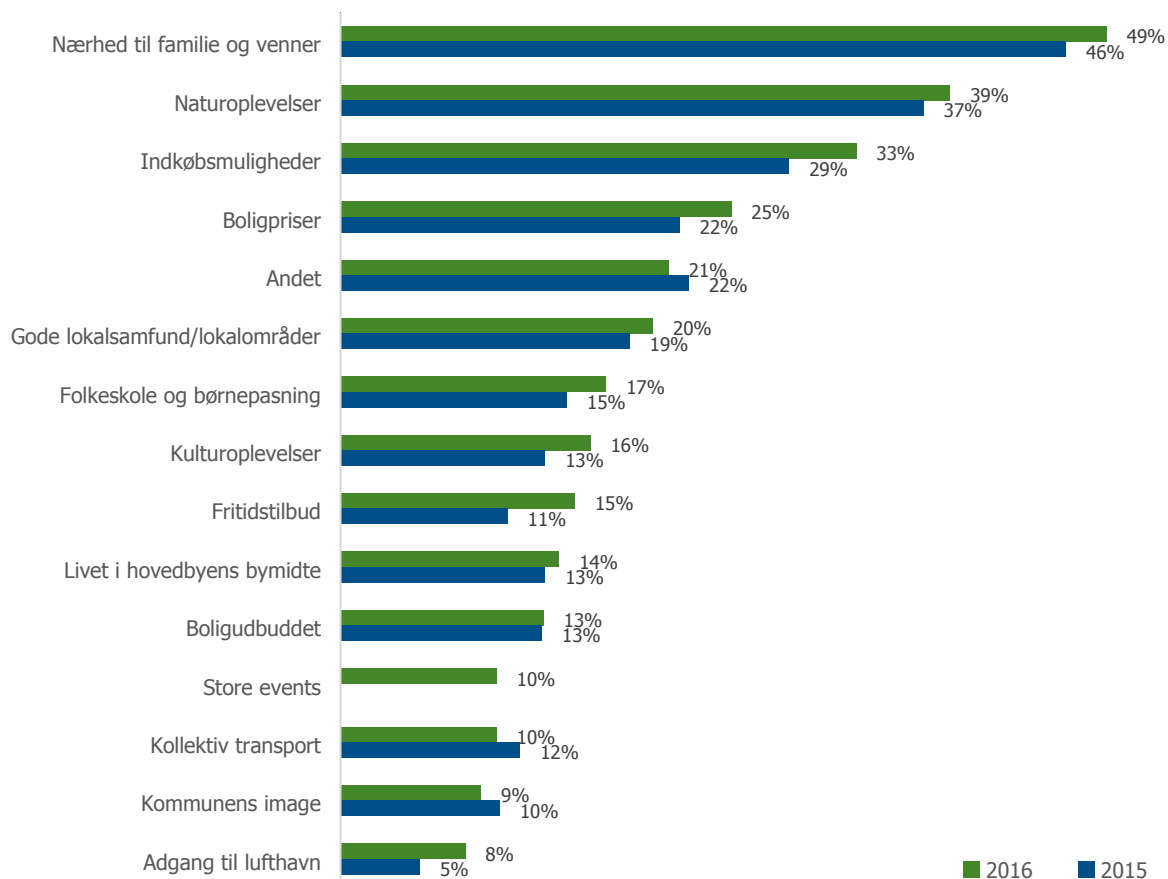

Ses der mere specifikt på den andel, som angiver Hedensted Kommune, som den kommune de frit vil vælge. Findes det, at hele 2/3 af denne gruppe angiver, at netop nærhed til deres familie og venner, er med til at gøre Hedensted Kommune så attraktiv, at det er den de frit vil vælge. Det findes desuden, at en større andel af denne gruppe, mener at naturoplevelser og boligpriser, gør kommunen attraktiv. Samt at der er en større andel, af dem som frit ville vælge Hedensted Kommune, som mener, at gode lokalsamfund samt folkeskole og børnepasning, er det som gør kommunen attraktiv. Modsat er der færre som angiver at det er kulturoplevelser, store events samt livet i hovedbyens bymidte om gør den kommune de frit ville vælge attraktiv.

## NATUREN

Som beskrevet finder næsten 40 % af de deltagende tilflyttere for 2016, at naturoplevelser er med til at gøre en kommune attraktiv. Samtidig har en tredjedel angivet at muligheden for naturoplevelser havde stor eller helt afgørende betydning for deres valg af netop Hedensted Kommune.

Ses der nærmere på hvilke elementer af naturen, som har betydning for tilflytterne, findes det at specielt selve adgangen til rekreative områder og stier er det som flest angiver i nogen grad eller i høj grad er vigtigt, faktisk hele 70 % af de deltagende tilflyttere. Dvs. det at få frisk luft, gåture eller en bænk i parken, prioriteres højt. Derefter følger kort adgang til natur fra selve boligen, samt muligheden for aktiviteter i naturen (f.eks. løbe, cykle, vandsport, ridning, fiskeri). Værd at bemærke er det, at det kun er henholdsvis 11, 14 og 16 % af tilflytterne, som ikke mener at disse elementer af naturen er vigtige for dem. Modsat er vigtigheden af at studere selve naturen/landskabet (f.eks. interesse for dyr, plan-

ter, vild natur og/eller diversitet) samt muligheden for socialt samvær i naturen, ikke det som er afgørende for størstedelen af de deltagende tilflyttere for 2016.

Tabel 3: I hvor høj grad er følgende omkring naturen vigtigt for dig?

|  | I ringe eller mindre grad | Både og | I nogen eller høj grad | Gennemsnit (fra 1 til 5) |
|--|---------------------------|---------|------------------------|--------------------------|
| Adgang til rekreative områder og stier (F.eks. få frisk luft, gåture, bænk i parken)   | 11%                       | 19%     | 70%                    | 3,9                      |
| Kort afstand til natur fra din bolig   | 14%                       | 21%     | 65%                    | 3,9                      |
| Mulighed for aktiviteter i naturen (F.eks. løbe, cykle, vandsport, ridning, fiskeri)   | 16%                       | 23%     | 61%                    | 3,7                      |
| Mulighed for at se/kigge på natur fra din bolig/boligområde (F.eks. naturlig fra boligen, udkig over marker, grønt i nærområdet) | 24%                       | 19%     | 57%                    | 3,5                      |
| Mulighed for socialt samvær i naturen (F.eks. leg, foreningsaktiviteter, ture med familie/venner)                                | 27%                       | 27%     | 46%                    | 3,2                      |
| Mulighed for at studere naturen/landskabet (F.eks. interesse for dyr, planter, vild natur, diversitet)                           | 37%                       | 22%     | 40%                    | 3,0                      |

#### 4. VALG AF BOLIG

Det er tidligere beskrevet, at dét at den rigtige bolig lå i Hedensted Kommune, er den faktor, som flest af tilflytterne både i 2015 og 2016 ser, som havende stor eller helt afgørende betydning for deres valg af tilflytningskommune. 48 % af tilflytterne er flyttet til et parcelhus eller villa, hvoraf 30 % har valgt at købe hus, og 18 % har valgt at leje et hus i Hedensted Kommune.

Sammenlignes dette med den boligtype, som tilflytterne har svaret, at de flyttede fra (se figur 4), findes det, at den største gruppe af tilflytterne er flyttet væk fra en lejelejlighed (40 %). Fokuseres der på denne gruppe blandt tilflytterne, finder analysen, at de efter flytningen til Hedensted Kommune, nu i høj grad er flyttet i ejet eller lejet parcelhus, villa eller landejendom (53 %), mens der er 21 % af denne gruppe, som fortsat bor i en lejet lejlighed efter at være flyttet til Hedensted Kommune. Dette stemmer nogenlunde med det billede der også tegnede sig blandt de deltagende tilflyttere for 2015.

Figur 4: Hvilken bolig boede du i (før flytningen)?

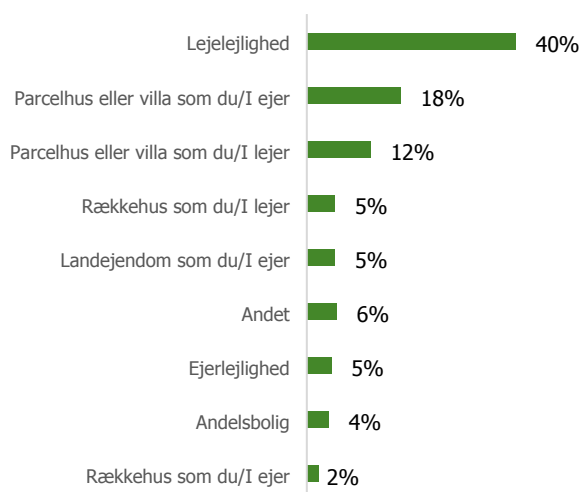

Hvilken bolig bor du i (efter flytningen)?

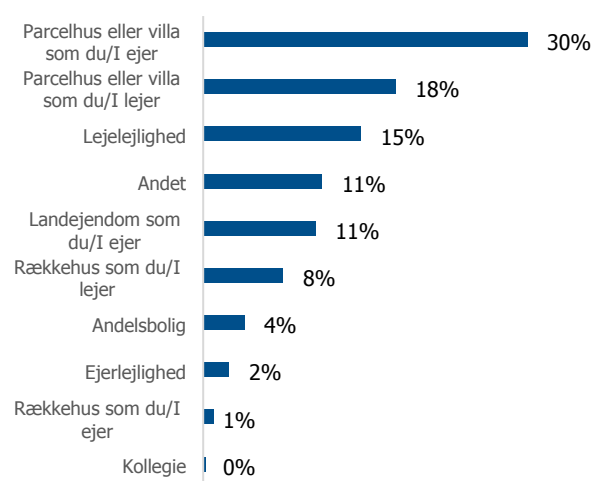

For gruppen af tilflyttere som er flyttet fra Horsens eller Vejle centrum, bliver denne tendens endnu tydeligere. Før flytningen boede 64 % af til-

flytterne fra Horsens centrum, og hele 80 % af tilflytterne fra Vejle centrum, i lejelejligheder, hvoraf det kun er henholdsvis 13 % og 11 % af disse, der fortsat bor i lejelejlighed, efter de er flyttet til Hedensted Kommune.

Ses der på hvilken betydning diverse forhold havde i forhold til valg af bolig, findes det at selve boligudgifterne og boligøkonomien samt boligens stand er det, som tilflytterne mener, har haft størst betydning for deres valg af bolig. Hele 62 % mener at økonomien har haft stor eller afgørende betydning, mens 59 % angiver at størrelsen, antal rum og indretningen har været afgørende, og boligens stand/vedligeholdelse har haft stor eller afgørende betydning for 58 % af tilflytterne.

Tabel 4: Hvilken betydning havde følgende forhold for valg af din/jeres bolig?

|                                      | Ingen eller lille betydning | Nogen betydning, men ikke afgørende | Stor eller helt afgørende betydning | Gennemsnit (fra 1 til 5) |
|--------------------------------------|-----------------------------|-------------------------------------|-------------------------------------|--------------------------|
| Boligudgifter og boligøkonomi        | 17%                         | 21%                                 | 62%                                 | 3,7                      |
| Størrelse, antal rum, indretning     | 19%                         | 22%                                 | 59%                                 | 3,5                      |
| Boligens stand / vedligeholdelse     | 20%                         | 23%                                 | 58%                                 | 3,5                      |
| At der var luft og ro                | 21%                         | 25%                                 | 54%                                 | 3,5                      |
| Ejerform (ejerbolig, lejebolig m.m.) | 28%                         | 19%                                 | 53%                                 | 3,4                      |
| Haven                                | 35%                         | 27%                                 | 37%                                 | 2,9                      |
| Udsigten                             | 40%                         | 30%                                 | 30%                                 | 2,8                      |
| Det arkitektoniske udtryk/byggestil  | 49%                         | 23%                                 | 28%                                 | 2,6                      |
| Afstand til nærmest nabo             | 50%                         | 28%                                 | 22%                                 | 2,5                      |

## 5. TILFREDSHED – TILFLYTTERNES OPLEVELSE AF HEDENSTED KOMMUNE

Nu hvor tilflytterne har valgt at flytte til Hedensted Kommune, er det relevant at se nærmere på deres generelle tilfredshed med denne beslutning. Samlet set finder analysen, at der er stor tilfredshed med at bo i Hedensted Kommune. 80 % af tilflytterne angiver at være enten "tilfreds" eller "meget tilfreds" med at være flyttet til kommunen, mens det kun er 3 % der enten er "utilfreds" eller "meget utilfreds" med at bo i kommunen. Der er således sket et lille fald i andelen af deltagende tilflytterne som er tilfredse fra 2015 til 2016.

Figur 5: Hvor tilfreds er du alt i alt med at bo i Hedensted Kommune?

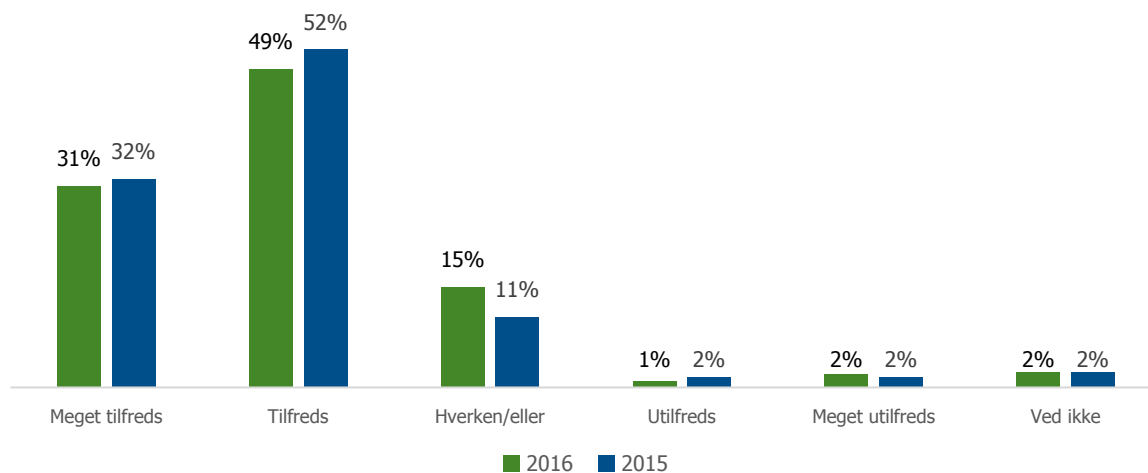



I undersøgelsen er tilflytterne også blevet spurgt, hvor tilfredse de er med en række mere specifikke områder i Hedensted Kommune. Her har tilflytterne svaret, at der specielt er høj tilfredshed med mulighederne for naturoplevelser (3,7 - på en skala fra 1 til 5), hvilket dækker over at hele 65 % har svaret at de i "i nogen grad" eller "i høj grad" er tilfredse. Derudover er der stor tilfredshed med indkøbsmulighederne (60 % positive) samt lokalsamfund og lokalområde (48 % positive).

Blandt samtlige deltagende tilflyttere er 27 % positive til mulighederne for pasning i Hedensted Kommune, mens kun 22 % er tilfreds med forholdene på Hedensted Kommunes folkeskoler. Fokuseres der udelukkende på de tilflyttere som har hjemmeboende børn, er denne tilfredshed markant højere. 40 % er positive til pasning og 31 % positive til forholdene på folkeskolerne i Hedensted Kommune blandt tilflytterne med børn i husstanden.

**Tabel 5:** I hvor høj grad er du tilfreds med følgende?

|   | Negative | Hverken positive eller negative | Positive | Gennemsnit (fra 1 til 5) |
|---|----------|---------------------------------|----------|--------------------------|
| Muligheder for naturoplevelser                          | 12%      | 23%                             | 65%      | 3,8                      |
| Indkøbsmuligheder                                       | 17%      | 23%                             | 60%      | 3,7                      |
| Dit lokalsamfund og lokalområde                         | 20%      | 32%                             | 48%      | 3,4                      |
| Bylivet i centerbyerne (Hedensted, Tørring, Juelsminde) | 29%      | 33%                             | 38%      | 3,1                      |
| Muligheder for sports- og fritidsaktiviteter            | 28%      | 31%                             | 41%      | 3,1                      |
| Infrastruktur   | 28%      | 41%                             | 31%      | 3,0                      |
| Sundhedstilbud, handicaptilbud og ældretilbud           | 33%      | 44%                             | 23%      | 2,8                      |
| Muligheder for arbejde/job                              | 41%      | 31%                             | 28%      | 2,7                      |
| Muligheder for pasning i Hedensted Kommune              | 38%      | 35%                             | 27%      | 2,7                      |
| Muligheder for kulturoplevelser                         | 43%      | 36%                             | 21%      | 2,7                      |
| Forholdene på Hedensted Kommunes folkeskoler            | 40%      | 39%                             | 22%      | 2,6                      |
| Kollektiv transport                                     | 50%      | 26%                             | 24%      | 2,5                      |

Sammenlignet med 2015 er det overordnede billede af hvilke elementer der er tilfredshed med ikke ændret markant, og således udgøres såvel top som bund af de samme områder.

**Tabel 6:** I hvor høj grad er du tilfreds med følgende – sammenligning med 2015.

|   | 2016<br>Gennemsnit<br>(fra 1 til 5) | 2015<br>Gennemsnit<br>(fra 1 til 5) |
|---|-------------------------------------|-------------------------------------|
| Muligheder for naturoplevelser                          | 3,8                                 | 3,7                                 |
| Indkøbsmuligheder                                       | 3,7                                 | 3,6                                 |
| Dit lokalsamfund og lokalområde                         | 3,4                                 | *                                   |
| Bylivet i centerbyerne (Hedensted, Tørring, Juelsminde) | 3,1                                 | *                                   |
| Muligheder for sports- og fritidsaktiviteter            | 3,1                                 | 2,9                                 |
| Infrastruktur   | 3,0                                 | 2,8                                 |
| Sundhedstilbud, handicaptilbud og ældretilbud           | 2,8                                 | *                                   |
| Muligheder for arbejde/job                              | 2,7                                 | 2,7                                 |
| Muligheder for pasning i Hedensted Kommune              | 2,7                                 | 2,6                                 |
| Muligheder for kulturoplevelser                         | 2,7                                 | 2,7                                 |
| Forholdene på Hedensted Kommunes folkeskoler            | 2,6                                 | 2,6                                 |
| Kollektiv transport                                     | 2,5                                 | 2,4                                 |

\* Kategorierne er ændret i 2016, således at der ikke kan sammenlignes

## HVOR LÆNGE PLANLÆGGER TILFLYTTERNE AT BLIVE BOENDE I HEDENSTED KOMMUNE

I sammenhæng med tilfredsheden med det Hedensted Kommune har at byde på, er der spurgt til tidshorizonten, dvs. hvor længe tilflytterne har planer om at være bosiddende i Hedensted Kommune.

I analysen findes det, at lidt mindre end halvdelen af tilflytterne forventer at blive i Hedensted Kommune i mere end 10 år (44 %), mens 55 % samlet set forventer at blive i 5 år eller mere. Samtidig er 21 % af tilflytterne i tvivl, og har således ikke angivet en forventet tidshorizont for, hvor længe de forventer at blive i kommunen, mens der er 11 %, der forventer at flytte fra kommunen igen allerede indenfor 1 år. Gruppen med den meget korte tidshorizont (0-1 år) bliver i høj grad udgjort af enlige, yngre tilflyttere, som i mindre grad har hjemmeboende børn, og hvor en større del er under uddannelse.

Figur 6: Hvor længe forventer du/I at bo i Hedensted Kommune?

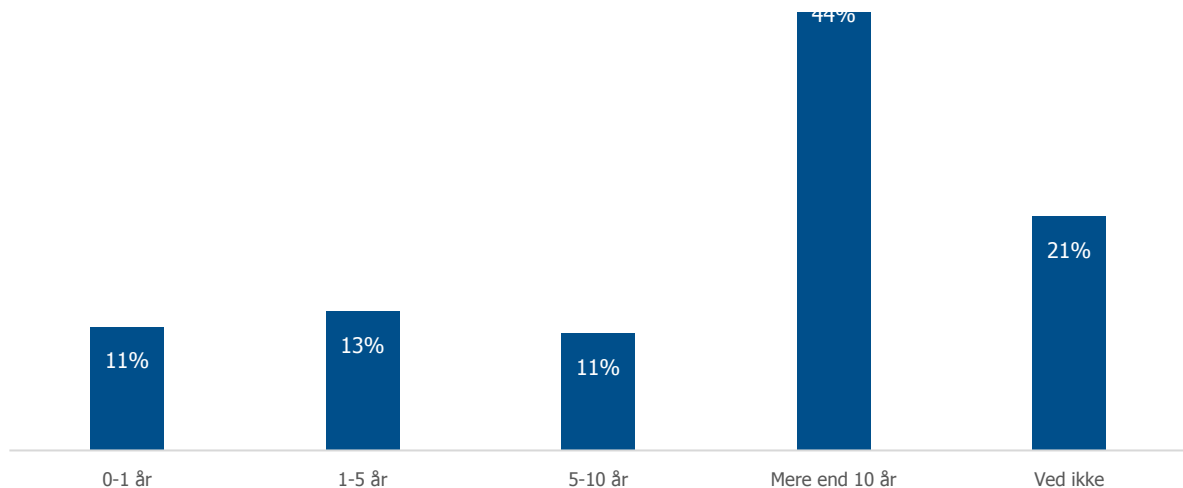

Da årsintervallerne er ændret i årets undersøgelse, kan det ikke direkte sammenlignes med svarene for de deltagende tilflyttere i 2015. Det der dog kan ses er, at en mindre del af tilflytterne er i tvivl om hvor længe de vil blive (21 % mod 25 % for 2015), men at det også er en mindre andel af tilflytterne i 2016, som har angivet at de forventer at blive i mere end 10 år, end hvad der gjorde sig gældende for de deltagende tilflyttere for 2015 (44 % mod 48 % for 2015).